EL DIARIO PALENTINO

EL DIA DE PALENCIA

Lunes, 6 de Septiembre de 1993

Núm. 16.146. Precio 80 pesetas

Fundado en 1881

Cuatro muertos en dos accidentes de tráfico en Villadiezma y Saldaña

La nota negra del fin de semana la pusieron los accidentes de circulación registrados en la provincia, que esta vez se llevaron cuatro vidas. El primer accidente grave se produjo el sábado en Villadiezma, en el km. 178,200 de la N-120 (Logroño-Vigo), cuando un turismo matriculado en Bilbao, conducido por Alfredo García Olarte, de 27 años, colisionó con otro también de Bilbao, conducido por José Antonio Fernández Gil, de 43 años, resultando ambos muertos, además de un niño de 8 años, Asier Fernández Cordobés, ocupante del segundo vehículo. También resultaron heridos de gravedad Bernarda Cordobés García, de 42 años y David Fernández Cordobés, de 16 años.

El segundo accidente mortal se produjo ayer en el término de Saldaña y se saldó con una víctima. El siniestro se produjo cuando el turismo matriculado en Palencia, conducido por Daniel García García, de 28 años, se salió de la vía en el km. 8,000 de la PP-2451 (Saldaña– C-624), en el término de Saldaña, cayendo por un desnivel y volcando posteriormente, resultando muerta Cristina Calleja Franco, de 27 años, heridos graves el conductor y la ocupante Igoñe Juanes Conde, de 20 años, y herido leve Raul Pariente Lozano, de 29 años.

Otras dos personas resultaron con heridas de carácter grave en un accidente producido ayer en el km. 71,000 de la N-627 (Burgos– Aguilar), en el término de Báscones de Valdavia, cuando un turismo matriculado en Burgos volcó sobre la calzada, quedando sin alumbrado y colisionando contra el mismo otro turismo matriculado en Burgos y una furgoneta matriculada en Murcia. Resultaron heridos graves José Manuel García Bravo, de 35 años; Enrique García Bravo, de 30 años.

Los otros dos heridos graves con los que se cierra la crónica negra de las carreteras se produjeron en Villamuriel y Ligüerzana. En el primero de ellos resultó herida de gravedad Constantina Gutiérrez García, de 79 años, que viajaba en un vehículo matriculado en Palencia conducido por Miguel Angel Prádanos, de 29 años. En el segundo accidente resultó herido grave Juan Carlos González Cid, de 32 años, quien conducía un vehículo matriculado en Coruña que colisionó con otro matriculado en Palencia y conducido por Alejandro Diez Riol, de 60 años. La ocupante de este último Josefa Diez García, de 59 años, resultó herida leve.

La ministra de Asuntos Sociales inauguró la Residencia de Ancianos de Cisneros

Extraordinario ambiente en el fin de fiesta de San Antolín

Con la traca y la actuación de Rosario Flores en el Salón, la pasada madrugada su puso el punto y final a nuestra semana grande de San Antolín. Una despedida a lo grande, igual que el desarrollo de toda la feria. Los palentinos se echaron un día más a la calle, olvidándose del cansancio acumulado durante toda una semana y muchos haciendo oídos sordos a que hoy es lunes y "día de escuela". Había que hacer el último esfuerzo y disfrutar del extraordinario ambiente que había en la calle hasta el último suspiro.

El domingo tuvimos la cuarta y última corrida de abono, en la que palentinos y vallisoletanos compartimos cartel y deseos de triunfo para la terna que hizo el paseillo, ya que estaba compuesto por los pucelanos David Luguillano y Manolo Sánchez y el palentino -nacido en Madrid– Roberto Antolín, que tomaba la alternativa, hijo de nuestro paisano Clemente Antolín "El Millonario". El toricantano salió a hombros, confiando que este buen comienzo como matador de toros sea un buen presagio. Le deseamos mucha suerte. Sin duda la va a necesitar. Luguillano cortó un apéndice y se reencontró con los aficionados palentinos, a los que dejó muy mal sabor de boca en el 92 y su paisano Manolo Sánchez pasó desapercibido. La plaza registró una muy buena entrada.

El sábado, en la tercera de abono, el triunfador fue el sonriente Jesulín de Ubrique. Todo un personaje. Cortó dos orejas en el mano a mano disputado a Miguel Báez "Litri" y salió a hombros. Sin embargo el de Huelva, con toros de la ganadería que lleva el hierro de su propia familia, se fue de vacío, demostrando que el valor es su mejor y esperemos que no única arma.

Pero no sólo Palencia estaba de fiesta. También la localidad de Cisneros se vistió de gala para recibir a la ministra de Asuntos Sociales, Cristina Alberdi, que presidió la inauguración de la Residencia de Ancianos, acompañada por las primeras autoridades regionales y provinciales.

En las fotos de Luis el gentío que abarrotó anoche el Salón, Roberto Antolín -izquierda– y Jesulín de Ubrique saliendo a hombros de la plaza y en la instantánea de Rosa Marcos la ministra de Asuntos Sociales en Cisneros.

M.C.D.2022

MARTES

7

Santoral: Ss. Albino, Almundo, Tiberto cfs.; Gondulfo, Grato, Pánfilo, Teodorico, Vivencio obs.; Bono, Fausto, Mauro, Gerón, Calcedonio, Sozón, Severino ms.; Carísima, Clodoaldo, Faciolo, Hilduardo, Lucas, Madelberta cfs.; Nemorio dc.; Regina v. y m.

Sale el sol a las 07,48 h. y se pone a las 20,37 h. La luna sale a las 23,42 y se pone a las 13,48. Cuarto menguante el 9.

REFRAN: "Hurtar el puerco y dar los pies por Dios".

EFEMERIDES

1904 El Tibet firma un tratado con Gran Bretaña por el que se convierte en vasallo de esa potencia, lo que provoca las protestas de China, que ejerce soberanía sobre dicho país.

1934 Huelga en EE.UU. de 400.000 trabajadores textiles, con actos de violencia que causan 10 muertos y 50 heridos.

1940 Comienza el bombardeo masivo de Londres por los alemanes en la batalla de Inglaterra.

1947 Enfrentamientos en Nueva Delhi entre hindúes y musulmanes.

1986 Un incendio, iniciado dos días antes, asola un tercio del Parque Nacional de las Tablas de Daimiel, en Ciudad Real.

1987 El presidente de la RDA, Erich Honecker, visita por primera vez la RFA y firma tres acuerdos de cooperación con el Gobierno alemán occidental.

EL DIARIO PALENTINO
EL DIA DE PALENCIA

Palencia: Mayor, 67 - 34001. Apartado de Correos, 17.
Teléfonos: Redacción, 744822. Anuncios y suscripciones, 740417.
Administración,740258 FAX, 743360
D.P.: P-2-1958

Presidente editor: José Luis Alonso Almodóvar ; **Gerente:** José Luis Alonso Cruz

Director: Mariano Valero. **Subdirector:** Carlos Martín Santoyo
Redactor jefe: Gonzalo Ortega Aragón. **Jefe de talleres:** Francisco del Campo

VENTANAL

Dueñas: Estampa urbana.-(Foto LUIS).

Si desea publicar fotografías de su localidad en el "Ventanal", envíelas a El Diario Palentino, Redacción. C/ Mayor, 67 - 34001 Palencia. Indique el lugar y el autor. Formato

CARTELERA

ORTEGA: Pepe Rubio en: *"El visón volador"* (8,30-11)
AVENIDA 1: *"Atrapado en el tiempo"* (T) (5,30-8,15-10,45)
AVENIDA 2: *"Sliver"* (Acosada) (18) (5,30-8,15-10,45)
AVENIDA 3: *"Las tortugas Ninja III"* (T) (5,30-8,15-10,45)
AVENIDA 4: *"Una proposición indecente"* (13) (5,30-8,15-10,45)
AVENIDA 5: *"El abogado del diablo"* (18) (5,30-8,15-10,45)
AVENIDA 6: *"Daniel el travieso"* (7) (5,30-8,15-10,45)
BOSTON 1: *"Jennifer 8"* (18) (5,30-8,15-10,45)
BOSTON 2: *"Hot shots-2"* (T) (5,30-8,15-10,45)
BOSTON 3: *"Bambi"* (T) (5,30-8,15), *"Dos espías en mi cama"* (16) (10,45)

SORTEOS

Lotería primitiva

Jueves, 2 de septiembre
7-10-15-18-19-21
C 4 - R 0

Sábado, 4 de septiembre
20-22-27-31-38-39
C 26 - R 3

BONOLOTO

Lunes, 30 de agosto
9-12-18-27-45-48
C 5 - R 0

Martes, 31 de agosto
2-19-21-25-29-49
C 24 - R 2

Miércoles, 1 de septiembre
10-11-14-44-45-46
C 24 - R 9

Viernes, 3 de septiembre
3-7-9-22-30-33
C 47 - R 4

FARMACIAS

Lunes, 6: Don José Luis Tejedor Jimeno (Teniente Velasco, 15) y doña Elia Aguado Martínez (Don Pelayo, 5).

Martes, 7: Doña Eulalia Barbero Martín (Plaza Cervantes, 1) y doña María Soledad Gutiérrez Herrero (Avda. Modesto Lafuente, 23).

Servicio Nocturno: Don José María Fernández Nieto (Mayor, 40). Tfno. 742470. Diariamente desde las 10,30 de la noche.

TELEFONOS

Hospital General "Río Carrión"	72 29 00
Ambulatorio	74 40 11
Hospital Provincial "San Telmo"	72 82 00
Cruz Roja (oficinas y coordinadora)	70 05 07 - 70 05 03
Cruz Roja (urgencias)	22 22 22
Clínica "Virgen de la Salud"	74 77 00
Ambulancias	75 22 40
Ambulancias Cruz Roja	74 41 46
Ambulancias Vipamiel	84 46 76
Ambulancia UCI móvil	74 80 23
Servicio de asistencia mecánica y grúa permanente	75 13 85
Policía (urgencias)	0 91
Cuerpo Nacional de Policía	74 30 11
Protección Civil	0 06
Bomberos (Palencia capital: 080)	72 11 11
Subsector de Tráfico	72 06 88
Guardia Civil	0 62
Policía Municipal (092)	74 76 77
Ayuntamiento	71 81 00
RENFE -información-	74 30 19
Autobuses RENFE	74 32 22
Taxis: Parada Federación	74 21 26
" " Pasaderas	74 08 10
" " San José	72 00 16
" " San Lázaro	72 20 76
" " Est. RENFE	74 39 19
Iberdrola, averías	74 25 57
Asociación de Alcohólicos Rehabilitados de Palencia (A.R.P.A.)	72 89 58
Teléfono de la vida ADEVIDA. Palencia	72 89 54
Teléfono información para la mujer (900)	19 10 10
Hospital Psiquiátrico "San Luis"	72 09 00

ACTOS Y CONVOCATORIAS

Universidad de Valladolid.-Se ha puesto en marcha un nuevo procedimiento de matrícula en ocho centros. El plazo será del 6 al 30 de septiembre para alumnos de 1º y primera vez; del 6 al 30 de septiembre para los que aprobaron todo en junio, y del 1 al 15 de octubre para el resto. En los demás centros el plazo es del 6 al 15 de septiembre para alumnos de primera vez y del 6 al 30 de septiembre el resto de los alumnos. Importe de matrícula, documentación necesaria, fecha de obtención de impresos, etc., están detallados en los tablones de anuncios de cada centro.

Instituto Alonso Berruguete.-El plazo para formalizar la matrícula oficial del curso 93-94 será durante los días 8, 9, 10, 13 y 14 de septiembre.

Escuela de Artes y Oficios.-El plazo de marícula para el curso 93-94 por enseñanza oficial permanecerá abierto del 9 al 16 de septiembre en las modalidades de Bachillerato de Artes y en Enseñanzas Artísticas. La formalización de matrícula se realizará en la Secretaría del Centro de 10 a 13,30 horas.

Adoración Nocturna.-El Sagrado Corazón de Jesús celebrará su vigilia mensual ordinaria en la noche del 9 al 10, en la iglesia de San Francisco, a las 10,30. Nuestra Señora del Carmen lo hará en la noche del 11 al 12 de septiembre, en el mismo lugar y hora.

Aviso para cazadores.-La Delegación Provincial de Caza informa que la media veda en la zona sur estará abierta los días 2, 4, 5, 9, 11 y 12 de septiembre. En la zona norte, los días 2, 3, 4, 5, 9, 10, 11, 12 y 19 de septiembre. Las divisiones de zonas serán las mismas que en años anteriores.

Vacuna contra la rabia.-Hasta el 30 de septiembre se prolonga la campaña de vacunación antirrábica, que se realizará en las clínicas caninas y en el Dispensario Municipal (calle Martínez de Azcoitia). La vacuna es obligatoria para todos los perros de más de tres meses.

M.C.D.2022

Ratoneros

Hay que retomar el tema de la plaga de los ratones, porque nunca unos simples topillos de temporada han hecho tanto senderillo por los campos y por las tertulias y las publicaciones. Que si no fuese por su extensa presencia, habría que pensar en una original y campera serpiente de verano.

Como ya de la ratonera se ha escrito todo, van estas líneas a destacar la extraña facilidad con que se admiten y extienden ciertos bulos. Que la cosa daría para todo un tratado mercantil y publicitario. Porque al que vendió la especie de la "siembra" oficial de estos ratones hay que ponerle en la solapa una medalla de oro por el éxito del anuncio, por su sorprendente penetración hasta los más escondidos rincones de nuestra ruralidad.

Según el retumbe popular, la plaga de topillos se debe a que la Junta, los colectivos ecologistas, el lucero del alba y la madre del gatopardo se han dedicado, seguramente con nocturnidad y alevosía, a tirar por el campo la ratonada. Y esto para que tengan abundante cacería las águilas, los cernícalos y los alcaravanes.

¿Y cómo los han tirado? Pues muy sencillo. Desde helicópteros, para que no los vea nadie merodear por las parcelas en la suelta de estas rabunas bestiecillas.

Y claro, ha cundido el pánico. Porque si para alimento de rapiñeras nos sueltan ratones, cualquier día vienen y nos sueltan conejillos salvajes para que sobrevivan los lobos. Y otro día, van y nos llenan los campos de escarabajos peloteros para que engorden las ratas. Y en cualquier momento provocan una plaga de culebras para banquete de cigüeñas. O sea que, en unos años, nos ponen el campo como un zoo a rebosar, que entre especies protegidas y alimentos correlindes no habrá quien pueda dar un paso campo a través.

Claro que lo de tirar ratones desde un helicóptero lo zumba el bolo y la bolilla. Que qué gente ecologista y medioambiental será ésa que somete a tales vértigos a los topillos. Porque o los tiran con paracaídas o el panzazo es lógico que sea de destripe. Así que yo creo que no, que ecologistas y junteros se han adentrado por la campiña en las noches de luna clara y han dejado a cada ratón en su ratonera, debidamente emparejados, con la cama puesta y un talego de comida cosido al rabo, que no les falte de nada.

Especialistas, biólogos, periodistas y asociaciones agrarias han explicado el tema con claridad. La plaga es una más de este campo escarabajero, los ratoncillos siempre fueron y aparecen o desaparecen con los condicionantes climáticos y de cultivo. Bueno, pues sigue lo del helicóptero a pie firme. Tanto que en la localidad leonesa de Calzadilla de los Hermanillos organizaron una cacería general de águilas, para vengar la ratonada. La cosa no llegó al tiroteo porque intervino la Guardia Civil, pero el convencimiento de culpables sigue en pie.

Oigan, si el que vendió el bulo de los helicópteros fuese capaz de vender la cebada y las patatas a tan buen mercado, en dos años nos forramos. Y luego sí, que siembren de topillos o de sal los campos, que nosotros de romería.

Sin trampa ni cartón

Mariano VALERO

¡Viva San Antolín 94!

Murió San Antolín-93. ¡Viva San Antolín-94! Con el cartel de lleno a reventar en la calle y en cuantos actos se han celebrado durante nuestra semana grande, finalizaron las fiestas patronales de la capital. Unas fiestas que se han desarrollado en olor de multitudes. Como pocas veces. Con clima claramente veraniego y temperaturas agradabilísimas. Sin duda los mejores aliados de toda feria.

Y con dinero fresco en los bolsillos. Porque la gente se ha manejado extraordinariamente bien. Si no que se lo digan a bares, restaurantes y demás establecimientos públicos. Sí. Realmente se ha disfrutado de lo lindo de todos los festejos. Tanto los organizados por el Ayuntamiento, gratis, como en los que había que soltar la pasta para disfrutar de los mismos. Para ejemplo, los toros. Y es que, como era de esperar, la buena cosecha se ha dejado notar. Afortunadamente para todos ¡Y por muchos años!

En conjunto y salvo que alguien me demuestre lo contrario, el ciclo taurino sanantolinero de este año ha sido el que mejores entradas ha registrado. Concretamente el viernes, en el mano a mano entre Joselito y César Rincón, con toros de Victorino Martín, faltó muy poco -tres o cuatro centenares de personas– para colocar el cartel de no hay entradas. Algo ciertamente insólito. La empresa Martínez Flamarique -"Chopera"– tiene motivos suficientes para estar satisfecha con la respuesta de los aficionados palentinos y esperemos que eso se deje notar en la feria del próximo año.

Pero la gente no sólo ha estado en los toros. Estuvo, y de qué manera, en el baloncesto, en el recinto ferial, en los teatros y cines, en los actos culturales, en la entrega de los premios de la Cámara de Comercio e Industria -más que en años precedentes-, en los conciertos y verbenas al aire libre en el Salón, en la primera etapa y por supuesto en la última -salida y llegada– de la Vuelta Ciclista a nuestra provincia, etc. Y qué decir de la noche-madrugada pasada, con la zona del Paseo de Isabel II y calles adyacentes en las que no cabía un alfiler para presenciar la traca fin de fiesta y la actuación de Rosario Flores.

Ahora entramos en la rutina diaria del nuevo curso. Porque no solo los chavales están obligados a volver a las aulas. Todos nosotros, cada uno en su puesto de trabajo, cada cual en su responsabilidad particular o compartida, tiene que reiniciar y reencontrarse con su quehacer cotidiano. Lejos ya de la playa, de la montaña o del pueblo querido. Ha llegado el momento de dar el do de pecho y arrimar el hombro. Porque la situación, tanto a nivel nacional como provincial, está de mírame y no me toques.

Desde la Calle Mayor

Carlos M. SANTOYO

Palencia ya tiene torero

*La Plaza de Toros de la capital vivió este domingo una memorable jornada de palentinismo al convertirse en matador un paisano de tan solo 21 años llamado **Oscar Roberto Yangüez González. O Roberto Antolín**, para que ustedes lo entiendan, al elegir este nombre artístico tras su etapa de novillero bajo el de **El Millonario**.*

Pese a que el cartel resultaba el menos atrayente de la feria, el coso taurino registraba una buena entrada. Y ponía en evidencia a los que ya pensaban que se había cometido un error sustituyendo la corrida de rejones para ofrecer la merecida alternativa a un hombre de la tierra con ansias de triunfar.

*Los aficionados al denominado **Arte de Cuchares** se volcaron desde el primer momento con **Roberto Antolín**, al que tan solo treinta minutos antes del comienzo del festejo saludábamos en la habitación 210 del **Hotel Castilla Vieja** para desearle toda la suerte del mundo. Y a pesar de los nervios, más de su padre– el inolvidable banderillero **Clemente Antolín**– que de él mismo, saltaba al albero a comerse el mundo consciente de lo mucho que se jugaba.*

*"**Banqueiro**" se llamaba su primer astado. Un toro de la ganadería portuguesa de **Branco Nuncio**, negro, bragao y con 503 kilos de peso al que cortaba las dos orejas tras realizar una buena faena en la que confirmaba también sus excelentes dotes como banderillero. Porque de casta le viene al galgo.*

*Sin embargo, aunque **Roberto Antolín** recordará este día de forma especial por coincidir su estreno como torero con la salida por la puerta grande, uno, que no entiende mucho de la fiesta nacional, se quedaba con esa lección de palentinismo magistralmente interpretada por los allí presentes.*

*En primer lugar, con el enternecedor abrazo de padre e hijo antes de iniciar la faena. Con el acierto de la **Banda Municipal de Música** interpretando en su transcurso el pasodoble **"Marcos de Celis"**. Con los jóvenes de las Peñas saltando al ruedo para imponerle sus pañuelos. Con la cara emocionada del presidente de la Peña El Regio, **Jesús Merino**, una de las personas que más han apoyado a Roberto en su duro peregrinar en busca de la alternativa. Con el beso emocionado de éste a la arena ... Incluso con la generosidad del presidente de la Plaza de Toros, **Luis García Chico**, que atendía solicito la petición de la segunda oreja pese a que en otras circunstancias no se la hubiera otorgado ni a **Roberto Antolín** ni a nadie.*

*Era en definitiva la fiesta de **Palencia**. Una provincia que carecía de torero y que desde ayer lo tiene por derecho propio. Lo que suceda a partir de ahora será otro cantar en el que la fortuna y los "padrinos" jugarán un papel fundamental, pero este domingo **Roberto Antolín** demostraba que no se han equivocado los que han confiado en él. Que precisa mejorar, pero 21 años es el mejor aval para un aprendizaje que está dispuesto a asumir desde ya bajo la atenta mirada de su padre.*

*Lástima que los carteles de **Valladolid** ya estén confeccionados. Porque si **Palencia** ofrece todas las oportunidades del mundo a los vecinos **Manolo Sánchez** y **David Luguillano**, sería injusto que a Roberto, tras lo de ayer, no se le tenga en cuenta en caso de precisarse alguna sustitución.*

*De todas las formas, los palentinos confiamos en volverle a ver el próximo año en San Antolín. La empresa **Martínez Flamerique**, a la que la masiva afluencia de público ha agradecido su esfuerzo organizativo de la Feria 1993, no puede olvidarse del torero de la tierra cuando San Antolín 1994 comience a planificarse. Porque si el chaval, amén de triunfar, era capaz de congregar numerosos aficionados a pesar del escaso gancho de su padrino y testigo, imagínense completando una terna de mayor renombre que a su vez evitaría suspicacias y posibles disculpas posteriores de la empresa.*

M.C.D.2022

Una comunidad

Turismo y futuro

José Luis GUERRERO (*)

En contra de lo que es motivo de actualidad, no voy a ocupar el grueso de esta columna con el famoso tema de la cesión del 15 por ciento del IRPF a las comunidades autónomas. No lo voy a hacer por doble motivo: prefiero esperar al resultado de la reunión que hoy mantiene el consejero de Economía, Fernando Becker, con el secretario de Estado de Hacienda, Enrique Martínez Robles, en la que éste explicará a aquél las consecuencias para Castilla y León de esta medida que ha decidido el Gobierno, en respuesta a la requisitoria de Jordi Pujol; y, en todo caso, a las conclusiones del Consejo de Política Fiscal y Financiera que se celebrará el próximo día 23. El segundo, porque imagino al lector harto del bombardeo informativo recibido con este manido asunto.

Como siempre, las comunidades que no somos Euskadi ni Cataluña, vamos a rueda de aquellas que están en la vanguardia de la reivindicación. "Queremos, en todo caso, los mismos beneficios que pudiera repercutir esta forma de financiación a Cataluña", ha manifestado el consejero portavoz de la Junta. En esta oportunidad, la reclamación la hizo Cataluña y no el País Vasco porque aquí ya disfrutan de un régimen fiscal que les permite recaudar sus impuestos. ¿Cuándo será el día que la bandera reivindicativa sea tomada por Castilla y León y sean otros los que chupen rueda?

De momento todo parece indicar que la medida no beneficia a nuestra región, dada nuestra escasa población y nuestro bajo nivel de renta, por debajo de la media nacional; pero esperemos a escuchar las explicaciones del secretario de Estado porque a lo mejor satisface las exigencias del consejero Becker, quien le pedirá a cambio un fondo de nivelación y apoyo al Plan Fiscal regional elaborado por la Junta.

FUTUROSCOPE

Estoy recién llegado de Francia tras un breve viaje vacacional y no puedo por menos de recoger aquí alguna de las experiencias iniciadas por los franceses que nos pueden servir de referencia, dada la ventaja que nos saca el país vecino.

Recientemente, la Junta de Castilla y León ha establecido contactos con la región francesa de Poitou-Charentes, con la que hemos llegado a acuerdos de colaboración y con la que compartimos oficina en Bruselas. El presidente Lucas ha viajado allí, invitado por el Gobierno de aquella región y en diversos foros internacionales –Asamblea de Regiones de Europa, cumbre de Oporto– se ha puesto de manifiesto la necesidad de potenciar el eje atlántico en el que se hallan encuadradas Poitou-Charentes y Castilla y León.

Más o menos a mitad de camino entre Irún y París, uno puede recalar en Poitiers, capital de Poitou. Justamente en medio de la llanura francesa, entre plantaciones de maíz, cereal y viñedo se descubre Futuroscope, un espacio donde uno puede sorprenderse, sobre todo si antes no vio la Expo de Sevilla. Futuroscope viene a ser una perspectiva, una intromisión, un acercamiento al futuro. En un espacio singular, con una arquitectura vanguardista y una serie de pabellones para observar el omnimax o el movimax, Futuroscope es hoy uno de los grandes atractivos de Francia para los turistas.

APUESTA DECIDIDA

No me sorprendió tanto lo que en Futuroscope pude ver como el hecho de hallarse ubicado en ese lugar, a más de trescientos kilómetros de París, considerando que en el entorno parisino hay otros espacios de divertimento de especial interés para los turistas como son Euro-Disney y Parque Asterix. En París hay diez millones de habitantes y Poitiers no deja de ser una ciudad provinciana más pequeña que Valladolid.

Futuroscope es un ejemplo de lo que es una apuesta decidida. En este caso por el turismo. Así te explicas que todos los hoteles de su alrededor estén llenos. Pero no sólo llama la atención al visitante esta magna instalación que sirvió de punto de partida al Tour de Francia hace dos años.

Si uno se detiene en las áreas de descanso de la autopista A-10 que une París y Hendaya dentro de esta región francesa hallará espacios donde le muestran en canastos los productos alimenticios de la zona, productos que podrán comprar en paquetes exquisitamente preparados. Y todo ello, atendido por amables relaciones públicas y presidido por una pancarta en la que se lee: "Poitou-Charentes, la región que da vida a Francia".

Vender obliga a salir a la carretera. Hay que coger los productos y mostrarlos al pasajero allá por donde pase. Y hay que atraer turistas porque el turismo es hoy por hoy una de las principales fuentes de riqueza de muchos países, España incluida, y puede serlo de nuestra región. Se lo decía al presidente Lucas este verano en El Burgo de Osma, teniendo a la vista un patrimonio histórico-artístico incomparable. El turismo debe ser uno de los ejes vertebradores del futuro desarrollo de esta comunidad. No se le oculta al presidente. Falta ahora hacer la apuesta decidida.

(*) Director de la Agencia ICAL

El fax nuestro de cada día

S. O. S. (Ese o ése, o sea)

Marco Antonio PORRAS

Con el ingenio habitual, se pregunta hoy **Umbral** en su columna dónde está **Garzón**, desaparecido de la escena política tras el entreacto de las elecciones. "Tendría que buscarlo **Paco Lobatón**, privatizado o no", señala el escritor. ¿Quién sabe dónde? (estará ahora), pero es una lástima que no haya llegado a manos de Umbral un ejemplar de nuestra anterior edición, para que viese al antiguo juez disfrutando de la feria taurina de los "sanantolines".

Aquí estaba, admirado Umbral. Compartiendo barrera con el gobernador y el alcalde de Palencia. "Dios" los cría y ellos se juntan para ver cómo los ha criado y juntado **Victorino**. Aquí estaba el garzón Garzón. Lo hemos encontrado y hasta le hemos sacado una foto, pero no vamos a cobrar dos millones y medio por programa, como Lobatón, el buscón mejor pagado de la televisión española. Aquí estaba Garzón, el político perdido y hallado en un templo de la fiesta nacional.

El pasado año ya visitó la feria taurina de Palencia. Como juez y entendido, se sentó en tendido. Pero ahora son otros tiempos. Ahora es un parlamentario o, más que eso, un símbolo electoral, el abono de la rosa y el nuevo pulso del puño debilitado, la cara amable del socialismo cuestionado, unos meses de aireada carrera judicial para alimentar los presuntos cien años de honradez, el número dos por Madrid que se ha quedado sin supercartera, un independiente pendiente de La Moncloa, un hombre de González, como los dos que lo acompañaban la otra tarde.

Ahora son otros tiempos y el viernes compartía las estrecheces de una barrera. El público de la plaza –profesionales de la fiesta aparte– se coloca más abajo cuanto más arriba se sienta fuera de ella, cuanto más sube a los despachos en los ascensores del poder. El templo de la fiesta nacional, donde se ha perdido y se ha dejado hallar Garzón, tiene sanctasanctórum y el juez de antaño ha llegado a él para ver los misterios de la fé taurino-social.

Aquí estaba Garzón, admirado Umbral. En Palencia, distrito 15 de tu Valladolid. Aquí lo hemos descubierto y hemos recordado contigo sus andanzas preveraniegas. Ya decíamos el sábado que España es ahora un país de olvidados y hoy nos has dado un ejemplo. Nos hemos acordado de Garzón porque no aparecía en la villa y corte. Y es que andaba por las ferias de provincias. A lo mejor, hasta **González** se ha olvidado de él. El presidente debe seguir viajando al extranjero para recordar lo doméstico. Menos mal que nos queda Portugal.

M.C.D.2022

Cristina Alberdi, ministra de Asuntos Sociales, durante su intervención en el acto inaugural de la residencia de ancianos de Cisneros

Autoridades locales, provinciales y regionales, acompañaron a la ministra

J.C.

Un amplísimo número de autoridades se dieron cita ayer en la localidad palentina de Cisneros para acompañar a la ministra de Asuntos Sociales, Cristina Alberdi, en el acto inaugural de la residencia de ancianos "Nuestra Señora de los Dolores".

Hasta Cisneros se desplazaron el delegado del Gobierno en Castilla y León, Angel Olivares; el gobernador civil de Palencia, Esteban Egea, y el que fuera ministro de Relaciones con las Cortes, Virgilio Zapatero, natural de esta localidad palentina.

También se sumaron al acto inaugural de la residencia de ancianos el parlamentario socialista Juan Ramón Lagunilla, los procuradores regionales del PSOE, Laurentino Fernández Merino y Miguel Valcuende; el secretario provincial del Partido Socialista y alcalde de Palencia, Heliodoro Gallego, y otros miembros del Comité Ejecutivo Provincial del PSOE.

La ministra de Asuntos Sociales estuvo igualmente acompañada por el director general del INSERSO, Héctor Maraval; la directora general de Servicios Sociales de la Junta de Castilla y León, Mari Cruz Rodríguez Saldaña; el diputado provincial del PP, Angel Miguel Prieto, en representación del presidente de la Diputación, Jesús Mañueco, y los directores provinciales del INSERSO y Trabajo Pedro Mozos y José Alberto Ambrós, respectivamente.

El alcalde de Cisneros, Emiliano Paredes Antolín, y los representantes municipales de la localidad y de otros ayuntamientos palentinos se unieron al acto inaugural de la residencia. Previamente la comitiva y el mucho público asistente pudieron disfrutar con los bailes populares y lazos interpretados por el Grupo de Danzas y Paloteo de Cisneros.

Cristina Alberdi recordó en su intervención la estancia en tierras palentinas durante su infancia y más concretamente en la zona de Venta de Baños. La ministra procedió a descubrir la placa inaugural del centro de ancianos en la que decía *"Esta residencia fue inaugurada por la ministra de Asuntos Sociales Cristina Alberdi y subvencionada por el INSERSO, Diputación y donaciones de los hermanos Delgado y pueblo de Cisneros. Meción especial a Virgilio Zapatero. Cisneros 5/9/93".*

Inauguró ayer la residencia de ancianos de Cisneros

La ministra de Asuntos Sociales asegura que el recorte presupuestario no afectará a su departamento

La ministra de Asuntos Sociales, Cristina Alberdi, aseguró ayer en la localidad palentina de Cisneros que los recortes presupuestarios no afectarán a su departamento por lo que se mantendrán en el futuro los gastos de este ministerio. La responsable de Asuntos Sociales se trasladó a Cisneros para sumarse a los actos de inauguración de la Residencia de la Tercera Edad "Nuestra Señora de los Dolores" en la que se han invertido 102 millones de pesetas.

Jorge CANCHO

Cristina Alberdi, ministra de Asuntos Sociales, manifestó ayer en Cisneros que la situación crítica que se vive actualmente en el país no repercutirá en su departamento por lo que se espera que los recortes presupuestarios no afecten a este ministerio. Por esta razón Cristina Alberdi consideró que Asuntos Sociales podrá seguir manteniendo el nivel de gasto previsto "ya que la política de este ministerio se dirige hacia el impulso y la coordinación de las tareas de gestión de las comunidades autónomas y las corporaciones locales".

Del mismo modo Alberdi aseguró que de producirse recortes en el ministerio del que es titular éstos afectarían en primer lugar al programa de vacaciones de la tercera edad. La ministra insistió en la idea de luchar para que en el presente y en el próximo año los créditos presupuestarios de Asuntos Sociales sean los mismos que en los años anteriores.

Estas declaraciones las efectuó Cristina Alberdi en una improvisada conferencia de prensa, momentos antes de proceder a la inauguración de la residencia de la tercera edad de Cisneros "Nuestra Señora de los Dolores", que viene funcionando desde el pasado mes de marzo y alberga a 28 ancianos. El costo del centro, que está gestionado por un patronato y regentado por las Monjas de la Caridad, se eleva a 102 millones de pesetas de los cuales 72 fueron aportados por el INSERSO; 20 millones de pesetas por la Diputación de Palencia y los otros 10 por el Ayuntamiento de la localidad.

Con respecto a las jubilaciones la máxima responsable de Asuntos Sociales apuntó que la intención del gobierno es conservarlas en las mismas condiciones que en la actualidad, manteniendo la edad de jubilación en 65 años, si bien puso de manifiesto la posibilidad que existe de jubilaciones anticipadas bajo determinados requisitos.

PLAN GERONTOLOGICO E IRPF

Sobre este tema también recordó que el objetivo del gobierno es el de mantener el poder adquisitivo de las pensiones y explicó que lo único que se ha planteado hasta la fecha es aplicar la inflación prevista para 1994 y luego establecer un índice correcto si superase el 3 por ciento. "Con este mecanismo corrector -dijo la ministra- no habría ninguna limitación y el nivel adquisitivo se podrá mantener".

Fotos: ROSA MARCOS

La ministra de Asuntos Sociales estuvo acompañada por el ex ministro Virgilio Zapatero, y por otras muchas personalidades

Alberdi apostó, frente al modelo francés, por la potenciación de las fórmulas que permitan aumentar el número de personas en activo para garantizar la atención de la población pasiva, e hizo referencia al Plan Gerontológico Nacional que supondrá un paso importante en la racionalización del gasto social y sanitario pues "se ahorrará mucho dinero con el paso a residencia geriátricas de muchos ancianos que están ahora en centros de salud pero que no son enfermos propiamente".

Sobre la cesión del 15 por ciento del Impuesto sobre la Renta de las Personas Físicas (IRPF) a las Comunidades Autónomas la ministra expresó que "los servicios de Asuntos Sociales se mantendrán en todas las regiones, pues este traspaso no supondrá un aumento de dinero en materia de Servicios Sociales.

M.C.D.2022

Un momento de la actuación el sábado de "Los Ronaldos"

Rosario Flores cerró anoche San Antolín-93

El concejal de Festejos cree que todo fue positivo salvo el pregón

Celso Mellado: *"Hacía años que no se veía tanta gente en San Antolín"*

El concejal-presidente de la Comisión de Festejos del Ayuntamiento de Palencia, Celso Mellado, se mostró esta mañana muy satisfecho con el desarrollo de las Ferias de San Antolín-93, argumentando que "lo principal ha sido la masiva afluencia de público a todos los actos programados". El máximo responsable municipal de la organización festiva matizó sin embargo que "siempre existen lunares, como el pregón popular de Oscar Ladoire, que trataremos de borrar en el futuro", quedándose finalmente con un dato importante a su juicio: "hace muchos años que no se veía tanta gente en San Antolín tanto en los espectáculos como en el recinto ferial o las propias calles de la capital."

J.Benito IGLESIAS

Celso Mellado, que disfrutó – si es que el término puede ser válido – de unos días en su trabajo particular, no se recató a la hora de poner *"un diez a todos los palentinos no sólo por la alta participación en los actos festivos, sino también en toda la programación de San Antolín, destacándose la gran aceptación de la exposiciones culturales montadas en el Teatro Principal, Cajaespaña y Expo-Aire."*

Para el edil socialista la comisión de coordinación de todoslos actos de San Antolín, creada el pasado año bajo la presidencia de Angel Donis, y de la que forman parte varios concejales del grupo municipal de gobierno, *"ha tenido los efectos positivos deseados y hay que destacar también la gran colaboración de los funcionarios del Ayuntamiento de Palencia, sin cuyo concurso era muy difícil que las fiestas se desarrollaran positivamente. Además el tiempo ha acompañado y la oferta del programa es el mejor aval al demostrar que ha sido del agrado de casi todos los palentinos".*

Los problemas de otras Ferias y Fiestas de San Antolín afortunadamente no se han dado en el presente año, salvo la poca aceptación del público hacia el pregón popular y sus autores – algo que ya ocurrió en otras ediciones -, restando importancia Celso Mellado *"a un aspecto negativo porque no era lo que pretendíamos que fuera, cuidando en el futuro que quien venga sea más cualificado. Se le ha dado mucha importancia al tema al tratarse del inicio de la feria, pero presupuestariamente lo que se llevó Oscar Ladoire supone un 0,7 por ciento del total."*

Celso Mellado.- (Foto LUIS)

Otro de los aspectos que el concejal de festejos valora como muy positivo es el de repartir los espectáculos musicales, según el público al que van dirigidos, tanto en el Parque de Isabel II como en la Plaza Mayor ya que, según Mellado, *"jóvenes y menos jóvenes pueden elegir entre el bullicio y una mayor tranquilidad, aunque el año próximo pondremos en práctica alguna nueva experiencia para que los conciertos masivos se lleven a efecto en una recinto de mayor capacidad que el Salón, saturado en algunas ocasiones de gente. Para este tipo de actuaciones se buscaría otro lugar en la ciudad, descartándose la Plaza de Toros ya que es impensable que pueda ser utilizada en esas fechas por la feria taurina."*

El presupuesto final de las Fiestas de San Antolín, por encima de los 55 millones de pesetas, incluía todos los gastos generados salvo el torneo de baloncesto cuyo déficit es para Celso Mellado *"totalmente asumible porque se ha consolidado algo que ya no tiene rival en España y que supone una excelente venta de imagen de la ciudad hacia el exterior. Además, vamos a recuperar entre 8 y 9 millones de pesetas del total de 15 que habíamos calculado gastar."*

Desde el Ayuntamiento la satisfacción por el balance final el día después de los sanantolines 93 no puede ser más satisfactorio, afirmando el concejal de festejos *"estar contento con casi todo porque las cifras del número de asistencia de público son las que realmente cantan. Si ponemos en la balanza lo bueno y lo malo evidentemente el peso mayor recaería sobre lo positivo".*

Desde el Ayuntamiento se pretendió también este año innovar en algunos espectáculos, trayendo a Palencia algunas atracciones de mucho tirón hasta ahora inéditas en otras ferias. *"Ha habido dos actos que han llamado la atención especialmente – declara Mellado – como el montaje teatral-pirotécnico del grupo catalán "L'avalot" el día del pregón y "la gruta del terror", que con actores reales ha desbordado todas las previsiones de asistencia con colas interminables en el Salón".*

El público joven y menos joven colapsó muchas actuaciones y las propias calles de la capital palentina (Fotos LUIS)

M.C.D.2022

Semana de la Electrónica y el Hogar en CADESA

ELECTRODOMESTICOS

TELEVISION • VIDEO • HI-FI

Televisor Elbe, 14", m.a.d., nuevo modelo y diseño	25.900 Ptas.
Televisor 20", m.a.d.	33.900 Ptas.
Televisor 21", m.a.d.	39.900 Ptas.
Televisor 25", m.a.d.	59.900 Ptas.
Video m.a.d.	34.900 Ptas.
Cadena hi-fi	10.900 Ptas.
Cadena hi-fi, con compact disc	25.900 Ptas.
Cámara de vídeo SONY FX-400 (regalo de bolsa protectora)	109.000 Ptas.

ELECTRODOMESTICOS

Lavadora automáticas	29.900 Ptas.
Lavadora automática con selector de temperatura, 850 r.p.m.	49.900 Ptas.
Lavadora automática, panelable	49.000 Ptas.
Lavavajillas panelable	48.000 Ptas.
Frigo-congelador combi	57.000 Ptas.
Frigo-congelador combi, 2 motores, 2 metros	84.900 Ptas.
Frigo-congelador combi, 2 motores, 1,85 metros	64.900 Ptas.
Frigorífico 1 puerta	27.900 Ptas.
Frigorífico 2 puertas	39.900 Ptas.
Arcón congelador	29.900 Ptas.

PEQUEÑO ELECTRODOMESTICO

Depiladoras, 1.ª marca	5.900 Ptas.
Beterías de cocina, 8 piezas	3.900 Ptas.
Plancha de vapor	2.900 Ptas.
Tostadores con recoge migas	3.500 Ptas.
Olla a presión super-rápidas	7.900 Ptas.
Aspiradores de carro, 1.000 watios con recogecables	10.600 Ptas.
Heladoras	5.900 Ptas.
Licuadoras	4.900 Ptas.
Secadores de pelo	1.900 Ptas.
Freidoras, desde	5.400 Ptas.
Maquinilla de afeitar	4.900 Ptas.
Máquina de escribir electrónica	19.900 Ptas.

OFERTA VALIDA SALVO ERROR TIPOGRAFICO O FIN DE EXISTENCIAS. PRECIOS IVA INCLUIDO.

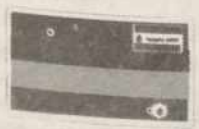

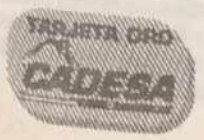

PALENCIA - Plaza de España, 2 - Telf. 723873
VALLADOLID - Plaza de Portugalete, 3 (Frente Catedral) - Telf. 300778

M.C.D.2022

Eloy Salinas Gómez Pelayo, y Jesús Serrano durante la inauguración de la sede

Inaugurado en Palencia el nuevo local de la sede de Unidad Regionalista

En el mismo acto, se hizo entrega del premio del Primer Concurso Literario organizado por UR

Carmen PASTOR

La Junta Gestora de Unidad Regionalista de Castilla y León, inauguró el pasado sábado el nuevo local de su sede en Palencia. El acto tuvo lugar a las 13.00 horas, y en él se hizo entrega del premio del Primer Concurso Literario organizado por este partido, que recayó en la joven Verónica Saavedra Rodríguez. Después se sirvió un vino español a los más de 50 asistentes a esta inauguración, entre los que se encontraba Jesús Serrano, alcalde de Venta de Baños.

La formación política Unidad Regionalista de Castilla y León fue constituida en junio del pasado año, agrupando a siete partidos regionalistas de Valladolid, Zamora, Burgos y Palencia. En abril de 1993 sufrió una profunda crisis dentro de sus filas, tras la cual, el 80 por ciento de sus militantes en nuestra ciudad abandonaron el partido a causa de las discrepancias surgidas entre éstos y el presidente regional de UR, Luis Delgado Santaolaya. Hoy en día, Unidad Regionalista cuenta con unos noventa afiliados en la ciudad de Palencia y su provincia.

El acto de presentación del nuevo local donde se ha instalado la sede de esta formación, ubicado en la calle Batán de San Sebastián número 1, fue organizado por la actual Junta Gestora, integrada por doce miembros y presidida por Pelayo Gómez.

PRIMER CONCURSO LITERARIO INFANTIL

La inauguración contó con la presencia de diversas personalidades entre las que se encontraba el alcalde de Venta de Baños, Jesús Serrano, el presidente de la Gestora y algunos de sus miembros como Eloy Salinas, Pedro Buisán, José Luis García y Pedro Barroso.

La inauguración de esta nueva sede sirvió, además, para hacer entrega del primer premio del Concurso Literario para Niños, cuyo tema en esta primera edición fue una descripción de los pueblos de nuestra provincia.

La ganadora fue la niña de 13 años Verónica Saavedra Rodríguez, que obtuvo el premio por una redacción de cuatro folios titulada "Mi pueblo", sobre la historia y costumbres de Cisneros, localidad palentina en la que reside. Pelayo Gómez fue el encargado de hacer entrega del galardón a Verónica, y despúes de ésta se sirvió un vino español a los más de 50 militantes congregados en el local para la ocasión.

PROYECTOS PARA EL FUTURO

La actual Junta Gestora de Unidad Regionalista tiene previsto celebrar en breve una asamblea con todos sus afiliados, para llevar a cabo una toma de contacto en la que éstos puedan exponer sus opiniones y sugerencias sobre el futuro del partido.

Por otra parte, se espera que en el mes de octubre pueda convocarse un Congreso Provincial para elegir al nuevo Comité Ejecutivo, cuyas labores desempeña actualmente la Junta Gestora, y un nuevo presidente provincial que ocupe el lugar de José Maiso, que permanece vacante desde el pasado mes de abril.

Verónica Saavedra recibió el galardón de manos de Pelayo Gómez *(Fotos LUIS)*

SUCESOS LOCALES

Detenidos cuando robaban latas de Cerveza y refrescos

El pasado sábado la Policía detuvo como presuntos autores de robo, con receptación y escalo, a Ricardo Morán Treceño, Fermín Martínez González y Juan Ignacio Villán Ayarta, dándose a la fuga un cuarto individuo identificado como Victor Manuel Villán Ayarza. Los hechos se produjeron a las cinco de la madrugada del sábado, cuando se atendió el aviso de unos vecinos, indicando que varias personas habían entrado en un local forzando una ventana.

La policía les sorprendió cuando dos de ellos metían en una bolsa las latas de cerveza y refrescos que el tercero les tiraba por la ventana, llegando a reunir en el momento de la detención 99 latas de refrescos y 30 de cerveza.Se da la circunstancia de que momentos antes , se había identificado a uno de ellos cuando golpeaba una señal de tráfico y en compañía de otros sin identificar cruzó en la viá pública un turismo correctamente estacionado.

VENTA AMBULANTE DE TABACO SIN TIMBRE

Alrededor de la medianoche del día 3, viernes , se presentó en la Comisaría de Policía al súbdito marroquí Mohamed el Agaudi, a quien se le ocuparon 270 cajetillas de tabaco rubio carentes de timbre fiscal, cuando se encontraba vendiéndolas en la calle.

En la noche de ayer unos desconocidos penetraron en la Plaza de Abastos y forzaron varios puestos causando destrozos en uno de ellos, además de sustraer dinero en otro. Por último, en la madrugada del sábado la Policía llevó a Comisaría a Jesús González de Coo, quien fue sorprendido cuando arrancaba el retrovisor de un automóvil aparcado en la vía pública.

DETENCIONES

La Policía ha detenido el pasado viernes a Julio Carrión Garrido, de 46 años de edad, por su supuesta implicación en un delito de falsificación de documentos, con el objeto de efectuar una compra de mediante tarjeta de crédito, hecho que fue denunciado el día 1 de septiembre.

Este mismo día se procedió a la detención de Manuel Macho Canduela, de 23 años y vecino de Palencia, considerado el presunto autor del robo en el interior de una furgoneta aparcada en la calle Don Pelayo, ocurrido el pasado 24 de agosto. La Policía registró el domicilio de Manuel Macho, donde le fue intervenida una bicicleta que se había denunciado como robada en la citada furgoneta. Los dos detenidos han sido puestos a disposición judicial.

M.C.D.2022

La biblioteca del Centro Miguel de Unamuno acoge algunas de las actividades programadas

En el transcurso de la Comisión Informativa de Servicios sociales

El Ayuntamiento presentó la variada programación de los Centros de Acción Social Municipales

La Comisión Informativa de Servicios Sociales presentó esta mañana, en el transcurso de una reunión mantenida en el Ayuntamiento, los diferentes programas y actividades a llevar a cabo en las dependencias de los centros sociales municipales. Igualmente, los miembros de la Comisión de Servicios Sociales, que preside el concejal Carmelo Rosales, procedieron a la selección de un agente de desarrollo local de empleo, cargo que ostentará un trabajador para prestar sus servicios en la concejalía de Juventud del Ayuntamiento de Palencia.

J.Benito IGLESIAS

Los centros sociales municipales de Palencia llevan a cabo durante el año programas coincidentes en su mayoría, contando todos ellos con un servicio de información y orientación donde se atiende al público. Igualmente, en dichos centros de acción social (CEAS) existe un departamento de apoyo a la familia y a la convivencia, donde se abordan diferentes demandas, visitas domiciliarias, curso y elaboración de expedientes y reuniones de coordinación, así como un programa de formación e integración familiar con una escuela de padres y otra de habilidades sociales, fomentándose también la formación de voluntariado social con prácticas en integración en el programa de los CEAS.

Las actividades se llevan a cabo en jornadas de mañana y tarde, siendo coordinados todas ellas por los asistentes sociales de los CEAS, educadores de adultos, y la colaboración de un psicólogo perteneciente al departamento de Bienestar Social del Ayuntamiento.

Uno de los apartados más importantes es el de animación y servicio comunitario, que engloba diferentes programas: atención al sector infantil, educación de adultos, talleres ocupacionales, programa de jovenes y de tercera edad.

En educación de adultos existe una escuela de padres y programas de alfabetización para mujeres, tercera edad , y perceptores del salario social, así como graduado escolar y módulos de especialización. En la atención al sector infantil se promueven aulas infantiles y ludoteca, mientras que en el programa de jovenes existe un convenio con la Universidad Popular de Palencia.

Dentro de los talleres ocupacionales hay un variado abanico de posibilidades: expresión cultural, pintura en tela, cristal y muñequería, dibujo y óleo, bolillos, estaño, papier, corte y confección, repujado en cuero, esmaltes, flores en tela, gimnasia de mantenimiento, diseño y moda, cerámica, decoración de cerámica, telares, taraces y cestería. Por último, integrado dentro de los talleres ocupacionales, existe un programa de formación que consiste en la realización de actividades de carácter cultural para los alumnos o la población global de los barrios.

EL TIEMPO

Aumento progresivo de la nubosidad con chubascos generalizados en el oeste de la región

Valladolid. (Ical).

El Centro Meteorológico Zonal del Duero pronostica para mañana martes un aumento progresivo de la nubosidad en el oeste de la región, con chubascos generalizados. Las temperaturas no registrarán cambios y las mínimas oscilarán entre los 10 y los 15 grados. Los vientos soplarán flojos o moderados de componente oeste.

Durante la jornada de hoy habrá intervalos nubosos durante el día, con precipitaciones débiles y alguna tormenta aislada en el norte, aumentando a cielos muy nubosos al final del día, con chubascos generalizados. Las temperaturas, en ligero ascenso, con máximas previstas entre 22 y 27 grados. Los vientos serán flojos variables con predominio de componente oeste.

Las temperaturas alcanzadas en las nueve provincias de la comunidad fueron las siguientes: en Avila, 26,4 grados de máxima y 11,8 de mínima; en Burgos 26,5 de máxima y 12,1 de mínima; en León, 25,4 de máxima y 13,4 de mínima; en Palencia, 27,3 de máxima y 13,8 de mínima; en Salamanca, 26,8 de máxima y 13,5 de mínima; en Segovia 28,6 de máxima y 13,2 de mínima; en Soria 27 y 11,8; en Valladolid 29,5 de máxima y 15,6 de mínima; en Zamora 15,2 grados de mínima.

AEMPATRA cifró en el 90 por ciento el seguimiento de la huelga de transporte en la provincia

J. CANCHO

La huelga que comenzó a las 24,00 horas de ayer con carácter nacional en el sector del Transporte ha sido secundada en esta provincia por el 90 por ciento de los transportistas, según los datos facilitados a esta Redacción por los representantes de la federación de empresarios convocantes FENADISMER. Por su parte, desde el Gobierno Civil de Palencia los únicos datos que se conocían al respecto se referían a tres empresas de Guardo que, con 48 camiones en total, se habían unido a las movilizaciones.

Los responsables de la Asociación de Empresarios Palentinos de Transportes (AEMPATRA) -organización de transportistas autónoma integrada en FENADISMER- aprovecharon la mañana de huelga para reunirse y elaborar la plataforma reivindicativa de la huelga que será presentada esta tarde a sus asociados en el transcurso de una asamblea informativa que se celebrará a las 20,00 horas en la Sala Don Sancho de Caja España.

Según Santiago Crespo, presidente de AEMPATRA, la participación en el primer día de huelga se cifró en Palencia en el 90 por ciento de los transportistas con vehículos pesados, mientras que la incidencia en repartos se situó a primeras horas de la tarde en el 50 por ciento. La participación en estos paros a nivel nacional rondó el 70 por ciento, según infromó en rueda de prensa el secretario de la Agrupación Sindical de Transportistas Autónomos de Valladolid, Elías de Oyagüe.

"Podemos estar muy satisfechos con la participación que se ha registrado en Palencia en esta primera jornada de huelga, pues ha sido alta a pesar de que se convocó la movilización el pasado sábado y casi no hemos tenido tiempo para avisar a nuestros asociados", dijo Santiago Crespo a "El Diario Palentino".

El presidente de AEMPATRA recordó también que el paro no se desconvocará hasta el próximo sábado por lo que se espera que en jornadas venideras se incremente el nivel de participación en la provincia palentina y sobre todo en lo que respecta al transporte de ligero.

PLATAFORMA

Entre las peticiones que figuran en la plataforma reivindicativa figuran los puntos referentes a la publicación inmediata de las tarifas de obligado cumplimiento para el año 1993, y la subvención de gasóleo de automoción para el Servicio Público, equiparándole al de otros sectores básicos de la economía, como ocurre en Agricultura y Pesca.

También se demanda la puesta en funcionamiento de las Juntas Arbitrales en todo el territorio nacional y del Contrato tipo de Transportes; criterios homogéneos a la hora de aplicar sanciones para evitar las diferencias que se producen; persecución de los vehículos indocumentados e ilegales, y la negociación de las asociaciones de transportistas antes de implantar el carné por puntos.

M.C.D.2022

Un nuevo mano a mano en la tercera del abono

Jesulín de Ubrique, con una oreja de cada toro, salió por la puerta grande

Litri, desdibujado, pasó desapercibido como torero y ganadero

Manolo Illana

La tercera corrida de la feria quedó convertida en un nuevo mano a mano, en esta ocasión entre Miguel Báez "Litri" y Jesulín de Ubrique, al no poder acudir a Palencia el otro diestro anunciado, Manuel Díaz "El Cordobés". El interés de la empresa por buscar un sustituto con méritos suficientes no cuajó. Se llegó incluso a ofrecer la sustitución a Joselito, brillante triunfador de la tarde anterior. El madrileño dijo que no toreaba esgrimiendo el argumento de querer disfrutar de la obra que ante los de Victorino había realizado. Por otra parte Joselito nunca ha sido amigo de las sustituciones. En vista de lo cual se tiró por el camino más corto, aceptando la fórmula del mano a mano entre los dos toreros originales en el cartel.

Si se tiene en cuenta el éxito del anterior mano a mano, la idea en principio pudiera parecer aceptable, salvadas las lógicas y justas diferencias. Una vez que la corrida ya ha pasado a la historia, cabe la duda de qué hubiera ocurrido si ante ella, y dado el comportamiento de los toros de Litri, hubiera estado el nuevo Cordobés.

La plaza registró otra buena entrada, no llegando por supuesto a la del día anterior, pero lo suficientemente generosa como para poder definirla en la forma que hemos hecho. Tarde de agradable temperatura y el ambiente festivo por todo lo alto, a pesar de los días de feria transcurridos.

La corrida que Miguel Báez "Litri" trajo a Palencia marcada todavía con el hierro de Vega Retama, vino bien presentada para la ocasión, posiblemente algún toro con exceso de kilos. Desconozco las consecuencias que como ganadero sacaría el propio Litri, o sus mentores, que hasta nuestra ciudad llegaron en la lógica pretensión de presenciar una buena tarde de toros, con vueltas al ruedo para algún torero y saludos por parte del mayoral.

Un momento de la faena de Jesulín de Ubrique, que le valdría una oreja

Son los lógicos y legítimos derechos de todo aquel que se dedica al noble arte de criar toros bravos para lidiar. Diremos que la corrida tuvo la fuerza justa. Toda ella en líneas generales fue bondadosa y no sacó ningún peligro para los toreros. Si esto es lo que el torero Litri busca para sus toros como ganadero, de Palencia debe haber salido contento. Sus toros apenas si molestaron y fueron protagonistas una vez más de otra tarde del puyazo único, aunque como en el caso del cuarto toro el único puyazo que recibió pudo perfectamente hacer el efecto de tres. A pesar de los buenos profesionales que había a caballo en la plaza, una tarde más no se picó bien. No se bregó mal del todo y hasta hubo algún subalterno que tuvo el atisbo de querer correr un toro a una mano, rara avis en estos tiempos que estamos atravesando.

Ante estos toros bondadosos, dentro de la bondad que un toro bravo pueda exhibir, con el peligro justo de la raza y con la poca fuerza que todos tuvieron en la plaza, la tarde del día 4 no pudo resultar, en el terreno artístico, todo lo feliz que el público presumía podía resultar. Aunque el público que estuvo en la plaza, al menos una gran mayoría, acudió al festejo más a ver de cerca y en persona a dos de los toreros más populares de los que actualmente ocupan el escalafón: Miguel Báez "Litri" y Jesulín de Ubrique.

Lo bueno del caso es que esa gran mayoría al final del festejo salió satisfecha, al menos en apariencia y feliz, sacando a hombros a Jesulín de Ubrique, sin que reglamentariamente haya que alegar nada en su contra al haber cortado dos orejas. Pero coincidiremos en que la corrida no será precisamente de las que pasen a la historia, precisamente porque en la plaza faltó ese algo tan fundamental como es la emoción de cualquier tarde de toros.

Miguel Báez "Litri" tuvo que ver cómo la tarde se le fue en blanco, sin tan siquiera ser capaz de arrancar una vuelta al ruedo. Palmas, saludos desde el tercio y silencio fue el premio a la labor desarrollada. Vimos a un Litri totalmente distinto al de principios de temporada, cuando por ejemplo en la feria de San Isidro fue capaz, con suficiencia y ganas, de cortar trofeos en la primera plaza del mundo, haciendo concebir claras esperanzas de encontrarnos ante un torero ya sazonado en su quehacer en la cara de los toros.

El Litri de Palencia no se pareció en nada al de aquella cercana época. ¿Estará atorado? ¿Le estará venciendo el peso de una temporada cargada de toros y de responsabilidad? Es algo que desconocemos. De cualquier forma Litri pasó por la feria de Palencia de puntillas y haciendo muy poco ruido. Le costaba trabajo hasta dar los molinetes de rodillas, las manoletinas y los pases mirando al tendido. Además mató mal, como se hizo con toda la corrida.

Se presentaba en Palencia Jesulín de Ubrique, uno de los jóvenes valores actuales de la fiesta, que hasta aquí llegó envuelto en la polémica que viene precediendo todas sus actuaciones y en la que se está viendo envuelto desde que comenzó la temporada. Su arrebatadora juventud y simpatía está consiguiendo lo que el torero viene queriendo: que su presencia en las plazas de toros sea capaz de levantar las más encendidas polémicas con las que, según sus palabras, se encuentra muy feliz.

Su toreo de parón y de cercanías es el que le está dando el sitio que actualmente ha conseguido ocupar. Esa forma de estar delante de la cara de los toros que tanto gusta a su legión de seguidores la expuso el sábado en su presentación en Palencia, pero no con la rotundidad de otras ocasiones. Es precisamente esa forma de concebir el toreo la que al simpático de Jesulín le está dando los resultados apetecidos.

El diestro de Ubrique cortó una oreja del cuarto de la tarde y otra con fuerte petición de la segunda en el que cerraba festejo. Al final de la corrida, más contento que unas castañuelas, Jesulín abrió de par en par la puerta grande de una plaza más y nueva para él.

No quiero pasar por alto antes de finalizar esta crónica dos detalles de cierta importancia. Lo mal que en toda la corrida se realizó la suerte suprema por parte de los dos matadores y la falta de sobresaliente en la corrida, algo obligatorio en todo mano a mano.

(Fotos LUIS)

A la izquierda, Litri, que no obtuvo pena ni gloria. A la derecha, Manolo Illana, Pepe Dominguín y Manolo González en las tertulias del Rey Sancho

M.C.D.2022

(Fotos LUIS)

Luguillano da la alternativa a Roberto Antolín en presencia de Manolo Sánchez. A la derecha, el nuevo matador, feliz con el trofeo de dos orejas que le valió su primero de la tarde

Luguillano se reconcilió con el público de Palencia

Roberto Antolín cortó dos orejas al toro en su alternativa

Manolo Sánchez, que volvió a bailar con la más fea, se va en blanco de la feria

Manolo Illana

Se echó el telón a la feria de San Antolín 1993. La función que comenzó el pasado día dos ya ha terminado. Una función, la de este año, que ha dejado un grato sabor en el paladar del público que de una forma harto generosa ha acudido, día tras día, a los cuatro festejos programados.

Aspecto éste que conviene destacar en su justa medida pensando en sucesivas ediciones de próximos Sanantolines. La plaza de toros cerró sus puertas ayer domingo día cinco y la pena es que, salvo alguna causa de fuerza mayor, no volverá a abrirlas hasta dentro de un año. Porque díganme ustedes quién es el valiente, si no hay ninguna obligación de por medio , que se atreve a organizar cualquier tipo de festejos que no tenga como punto de referencia los días festivos de la feria de San Antolín. Ocurre aquí en Palencia y en la gran mayoría de las ciudades españolas que, poco a poco, han ido perdiendo la sana y muy taurina costumbre de organizar festejos de los denominados de temporada.

Se cerró el ciclo taurino de Palencia con una corrida en la que se concitaban una serie de circunstancias que, todas juntas, tenían alicientes más que sobrados para obtener por parte del público la respuesta que éste dio al festejo: la feria venía lanzada desde un principio, pues no hay que olvidar que en los tres días anteriores se había abierto la puerta grande. En el cartel estaban dos toreros jóvenes y con proyección de la cercana ciudad de Valladolid. Se contaba también con la presencia y aderezo de la actuación de uno de los rejoneadores que más impacto está causando por su forma de hacer las cosas en los últimos tiempos. Y fundamental y principalmente porque tomaba la alternativa Roberto Antolín, muchacho de clara ascendencia palentina que, a poquito que la suerte le acompañe, volverá a hacer posible que el nombre de Palencia -él se considera palentino por los cuatro costados– vuelva a sonar en todos los ambientes con la misma fuerza que no hace mucho tiempo lo hacía. Epocas de Marcos de Celis y de Félix López "El Regio", por citar dos de los nombres que más gloria han dado al taurinismo de esta tierra.

ROBERTO ANTOLIN

Roberto Antolín, cuando las agujas del reloj de la plaza de toros marcaban las seis y diez minutos de la tarde del día 5 de septiembre, se convertía en flamante matador de toros al cederle los "trastos" David Castro Luguillano, padrino de la ceremonia, en presencia de Manolo Sánchez como testigo de la misma.

El toro de la ceremonia estaba marcado con el número 68, pertenecía a la ganadería portuguesa de Branco Nuncio, pesó 503 kilogramos, era negro bragao y llevaba el nombre de Banqueiro. A este toro de la ceremonia el nuevo matador le toreó bien y ajustado a la verónica, le colocó tres pares de banderillas -el último por los adentros muy expuesto– buenos de ejecución y colocación. El público estaba con el nuevo torero y las palmas ya estaban echando humo. Ovaciones que no pararon en toda su actuación y que se hicieron atronadoras en el momento que Roberto sacó al tercio a su padre Clemente Antolín "El Millonario" para brindarle fundidos en un fuerte abrazo la muerte de su primer toro. Desconozco lo que padre e hijo se dijeron en ese histórico y emocionante momento, aunque me imagino que las palabras sobraron. Alguna lágrima afloró a los ojos de Clemente que malamente pudo disimular.

Comenzó la faena doblándose muy bien sobre ambos pitones para rápidamente sacarlo a los medios confiado y muy seguro -daba la sensación que no era la primera vez que se enfrentaba a un toro con cuatro años– consiguió tandas de muletazos sobre ambos pitones jaleadas fuertemente por el respetable. A todo esto, la Banda Municipal ya llevaba rato adornando la tarde con los compases de esa gloria de pasodoble dedicado a Marcos de Celis, todo un detalle del maestro Darío que todo buen aficionado supo agradecer justamente.

Los adornos a base de manoletinas-manuelas le decía su padre desde el callejón dieron paso a una estocada hasta la bola entrando a ley que bastó para poner patas arriba a Banqueiro. El público reaccionó rápidamente y la plaza se convirtió en un único y gran pañuelo blanco. Las dos orejas y la puerta grande garantizadas para el nuevo matador de toros. Ni una sola protesta. La vuelta al ruedo fue todo un clamor, despacio y recreándose en la suerte. Roberto Antolín ya era matador de toros.

No le rodaron las cosas con tanta fortuna en el último de la tarde, un toro sin fijeza, con muy poca clase y nada claras intenciones. Vibrante tercio de banderillas con tremendo riesgo al intentar uno por los adentros. La faena que brindó al público no pudo ajustarse a sus buenos deseos dada la nula y mala condición del de Branco Nuncio. Voluntad de agradar y buenos deseos no le faltaron. Estocada baja que escupe, dos pinchazos si soltar dieron paso a la definitiva que resultó algo caída. Una fuerte ovación fue el justo premio a su labor. El cariño de los palentinos aupó a hombros al nuevo matador y de esa forma se lo llevó por la puerta grande de la plaza.

LUGUILLANO

Volvía a Palencia y a su feria David Luguillano con el ánimo -fueron sus palabras– de sacarse la espina del pasado año. La disposición mostrada por el torero fue rápidamente correspondida por el público desde el preciso momento en que abrió de capa para torear a la verónica.

Al rematar un lance el torero tropezó y cayó en la cara del toro sin mayores consecuencias. En los medios toreó Luguillano como él sabe hacerlo, con pases largos y templados que al ser rematados con los de pecho levantaron fuertes ovaciones consiguiendo el beneplácito de todo el público. Entrando a ley consiguió una estocada un pelín trasera que fue suficiente. La oreja del toro portugués fue a parar a sus manos. Este toro junto al de la alternativa fueron los únicos potables de todo el encierro.

En el segundo de su lote, de las manos de Luguillano surgieron los momentos más bellos de la tarde al torear casi de rodillas a la verónica sobre ambos pitones, cargando la suerte y saliendo hasta los medios. El toro se quedaba muy corto por ambos pitones y hacía imposible cualquier tipo de lucimiento. Una estocada casi entera de efecto fulminante fue el punto y final para la actuación de Luguillano, que tras esta actuación ha vuelto a congraciarse con el público palentino.

MANOLO SANCHEZ

Una vez más, y con ésta ya no sé cuántas van, a Manolo Sánchez le tocó bailar con la más fea. No tiene suerte con sus lotes y tendrá que esperar -nunca desesperar– a que cambien los aires de la mala racha que le viene acompañando en todos los sorteos. Sus dos toros de ayer tarde en Palencia probaban y miraban hasta decir basta. El joven torero bastante hizo con poner todo de su parte, pero cuando las faenas tienen que ser cosa de dos y uno de ellos -el toro– no quiere colaborar y además cuando se arranca lo hace con no claras intenciones, el resultado final no puede ser bueno. Y menos mal que a su segundo le pudo lancear a la verónica con la clase y gusto que este muchacho emplea en el capote. Sus dos toros imposibles para la muleta. El público así lo entendió despidiéndole con palmas como justo premio a su querer y a la mala suerte.

GINES CARTAGENA

En el intermedio de la corrida actuó ante un toro del hierro de Alipio Pérez Tabernero el caballero rejoneador Ginés Cartagena. Torera y espectacular además de vibrante toda la actuación del de Benidorm. Los rejones de castigo -los justos– en su sitio. Las banderillas a una y dos manos, los quiebros en la cara del toro y los recuperados por él, pares al violín, volvieron locos de entusiasmo a toda la concurrencia. Como el toro quedó descordado al segundo rejón muerte la petición de trofeos no se hizo esperar y por unanimidad la oreja del de Alipio fue a parar a sus manos.

De esta forma se pone el punto final a una brillante feria de San Antolín en la que Palencia ha vuelto a tener un torero. Se llama Roberto Antolín. Ayer tomó la alternativa de forma brillante saliendo a hombros al finalizar la corrida. Que este premio junto a sus condiciones de torero le sirvan para que de ahora en adelante se le abran muchas más puertas de otras plazas, para una vez dentro de ellas poder realizar faenas que le aupen a un lugar digno dentro del escalafón de matadores de toros. Aunque Roberto Antolín no debe olvidar que su carrera de torero, cuando de verdad empieza, es precisamente a partir de estos momentos. Suerte.

Tres momentos del rejoneo de Ginés Cartagena, y la lidia de Luguillano y Manolo Sánchez

(Fotos LUIS)

M.C.D.2022

EL DIARIO PALENTINO EN LA PLAZA

Los palentinos opinan sobre...

La última corrida de la Feria de San Antolín

1.ª En líneas generales, ¿qué le ha parecido esta última corrida de abono?

2.ª Uno de los grandes alicientes era la alternativa de Roberto Antolín, ¿cómo valoraría la actuación del torero palentino?

3.ª El ganado de esta feria ha sido algo irregular, ¿qué opina de los toros de estas cuatro tardes?

4.ª Finalmente, ¿qué le ha parecido la feria taurina de San Antolín 93?

Luis CABAÑES

JOSE MARIA GUTIERREZ

José María Gutiérrez, 30 años, especialista de segunda.

1.ª Los toros han sido un poco flojos y han deslucido el espectáculo. Por lo demás, creo que Roberto ha arriesgado mucho y es el que más me ha gustado. Pienso que fue una corrida regular en la que la gente se ha podido divertir.

2.ª Me ha gustado mucho. Ha sido muy valiente y se ha arriesgado mucho, pero el segundo toro ha podido con él. Pienso que Roberto es un torero con mucho futuro, con más que Lugillano o Manuel Sánchez.

3.ª No han sido demasiado buenos. Si me tuviera que quedar con alguna, esa sería la de los "Victorinos" porque eran muy bravos y con mucha casta. Además, tenían una estampa preciosa.

4.ª Los carteles han sido excelentes. La empresa ha confeccionado unas buenas tardes de toros con la única salvedad de la baja del torero valenciano Enrique Ponce. Por lo demás creo que no ha habido ningún fallo en la organización de esta feria.

JULIAN GARCIA

Julián García, 23 años, estudiante y camarero.

1.ª La corrida ha estado entretenida. Los últimos cuatro toros no han servido para nada. Sin embargo los dos

primeros han sido bastante buenos. Para los espectadores ha sido muy animada pero para los aficionados ha resultado algo aburrida.

2.ª Roberto se merecía tomar esta alternativa aquí en Palencia. El torero ha estado ha la altura de las circunstancias por lo que no se debe poner ningún pero al triunfo del chaval. Con un poco de suerte creo que puede llegar arriba en este mundo tan difícil.

3.ª La presentación de las reses ha sido muy mala. Quizá la única que se ha librado ha sido esta última y ha sido para tres toreros menos conocidos. Sin embargo, para las figuras se ha traído el toro más pequeño y además afeitado. La corrida de Victorino Martín tuvo dos o tres toros que tuvieron un comportamiento excelente pero su presentación no es la que se quiere ver aquí en Palencia.

4.ª Para el empresario debe ser excelente porque ha ganado mucho dinero. Para los aficionados ha estado muy bien rematada pero ha fallado ese mano a mano entre Jesulín y el Litri que no pinta nada ni aquí ni en ningún sitio. En esa corrida nos han robado un torero.

JOAQUIN HUERTA

Joaquín Huerta, 66 años, vendedor.

1.ª La corrida ha estado muy porque el ganado ha sido bueno, que no se ha caído como en otras ocasiones. Los aficionados palentinos se han podido divertir bastante con esta buena tarde de toros.

2.ª Me ha gustado mucho. Le he visto con mucha clase y creo que va a ser un torero extraordinario. Pienso que este chaval, con un poco de suerte que tenga, podrá vivir de los toros. Estoy convencido de que saldrá mejor que el padre.

3.ª Personalmente me ha parecido muy bueno. Todos los toros que se han lidiado en estas cuatro corridas de la feria de San Antolín ha tenido casta y bravura. Creo que no nos podemos quejar.

4.ª Los carteles han estado muy bien confeccionados.

Como buen aficionado a los toros creo que hemos contado con muy buenos toreros. Las ternas han sido fenomenales para la feria taurina de nuestra ciudad.

MARIA DOLORES RODRIGUEZ

María Dolores Rodríguez, ama de casa.

1.ª La corrida de esta tarde ha tenido muchas cosas interesantes porque hemos podido ver a un "crío" que está empezando y que promete. Además tuvimos la suerte de ver a David Lugillano que es el más artista de todos los toreros.

2.ª Ha sido muy bonita y muy emocionante. Creo que era una alternativa que se debía a nuestra ciudad. Pienso

que es un torero que tiene un gran futuro y que nos dará muchas alegrías a todos los aficionados palentinos.

3.ª El ganado ha sido bueno. En general las corridas han estado muy bien presentados pero los "Victorinos" han sido una maravilla. Además esa corrida que hemos visto aquí no se ha podido ver ni en Madrid ni en ningún otro sitio.

4.ª Los carteles han sido extraordinarios. Lo que no me ha gustado es que hayan quitado un nombre de los carteles sin previo aviso porque se podía haber comunicado con antelación a todos los palentinos. Lo cierto es que los aficionados nos lo hemos pasado muy bien en esta feria.

JULIO SANTAMARIA

Julio Santamaría, 43 años, empleado de Caja Salamanca y Soria.

1.ª La corrida ha sido buena. A Roberto se le ha visto muy inexperto pero que mejorará. La gente se ha divertido mucho y no sólo en esta última tarde.

2.ª Creo que, como te he dicho antes, debe ir cogiendo experiancia poco a poco, pero le veo con mucho futuro. Con

las banderillas le he visto muy atrevido aunque con la muleta algo cobarde pero creo que tiene por delante un gran futuro.

3.ª El ganado ha estado bastante aceptable. Pienso que los mejores toros han sido los de "Victorino" no sólo por su presencia sino por el juego que han desarrollado.

4.ª El balance debe ser positivo aunque con las cuatro corridas que hay en Palencia no se puede pedir más. En líneas generales el resultado de estas cuatro tardes fue muy bueno y todos nos hemos podido divertir viendo buen toreo.

MARIA JESUS AGUADO

María Jesús Aguado, 16 años, estudiante.

1.ª Ha sido muy buena. La gente se ha divertido bastante esta tarde aunque no ha sido ni mucho menos como la del pasado jueves pero creo que ha estado bien.

2.ª Me ha gustado. Como yo soy palentina me ha parecido muy bien que Roberto tomara la alternativa en casa. Además, aunque le falta bastante para llegar a ser una figura del toreo, creo que ha empezado a recorrer el buen camino. Personalmente, pienso que tiene futuro.

3.ª Los toros creo que han estado bien. Si tengo que destacar alguno creo que serían los de Victorino Martín, que además tuvieron la suerte de ser toreados por Joselito. Por contra, creo que los peores han sido los de esta tarde.

4.ª El balance es muy bueno porque los toreros han respondido a las esperanzas que se habían depositado en ellos. Además, los toros, como te decía antes, han colaborado ha hacer de estos Sanantolines una gran feria taurina.

M.C.D.2022

SEAT TOLEDO TURBODIESEL

NO SE PRIVE DE NADA

No renuncie a nada. El TOLEDO 1.9 TD le ofrece las prestaciones de un turbo excepcional junto a la economía de consumo de la más avanzada tecnología diesel. Todo con un equipamiento a su altura:

- Sistema de frenos ABS. - Dirección asistida.

- Aire acondicionado. - Elevalunas eléctricos.

Un señor diesel a un precio más que razonable. Para que disfrute de la economía. Cambie de coche. No de vida.

Y tiene un diesel desde 1.814.000 ptas.

Precio final recomendado por el fabricante TOLEDO 1.9 D (IVA, transporte y ahorro promocional incluidos). No compatible con otras ofertas promocionales.

TAPSA/NWAyer

Si lo prefiere, aprovéchese de la excepcional financiación de FISEAT.

SEAT Sí!

M.C.D.2022

Casino de Palencia

Casino de Palencia

Sari Fernández Perandones pronunció con poética brillantez su pregón titulado "Un rincón en el mundo"

Con una plena concurrencia de socios, familiares e invitados que llenaban el salón principal del Casino y con la asistencia de Heliodoro Gallego, alcalde de la ciudad, Esteban Egea, gobernador civil, y Angel Armisén, representando a la Delegación Territorial de la Junta de Castilla y León, el pasado viernes, pronunció Sari Fernández Perandones su pregón literario de Ferias titulado "Un rincón en el mundo".

Al comienzo del acto, su presidente Tomás Valín Tovar, después de felicitar a los presentes y agradecer la asistencia de las autoridades y a Sari Fernández Perandones su atención de aceptar la invitación que se le hizo para ser pregonera de la Feria, efectuó un breve bosquejo biográfico de ella. Sari Fernández es palentina por nacimiento y tradición familiar, Licenciada en Filología Hispánica por la Universidad de Valladolid y desde hace unos cuantos años profesora de Lengua y Literatura en el Colegio Filipenses de nuestra capital, habiendo participado en actividades literarias. Ya en su etapa de estudiante en Valladolid y después en el Centor Español de Fortaleza durante tres años que permaneció en Brasil, y respecto a su otra faceta, la poética, en la que existen antecedentes familiares por ser hija del laureado José María Fernandez Nieto, es relativamente reciente al surgir en los últimos años su primer libro de poesía "Poemas de agua" en 1990, que mereció el Premio Sarmiento de la ciudad de Valladolid, siendo autora de otros poemarios, entre los que destacan "El pájaro y la arena", "Perfume de Aguamar", y "Destiempo", además de participar asiduamente en tertulias y grupos literarios.

Comenzó Sari Fernández Perandones afirmando ser su propósito publicar en voz alta y alabra públicamente las cualidades de nuestra ciudad y ante los diversos caminos a seguir para efectuarlo, la historia, los orígenes, el habla, la geografía..., todos tentadores, había optado por el que mejor le brotaba de dentro, el del amor, por la hondura del placer y la enorme necesidad de amar la tierra en que se vive, Palencia en este caso, la romana, la dulce visigoda, la brasa de Castilla que "nos ofrece, como una madre joven, los brazos alimentados de un aire que parece que se estrena cuando se abre el balcón cada mañana, brazos dorados de la carne de algún pan cercano, de un sol ideal".

La dificultad que existe inicialmente para expresar el amor a las cosas que se aman, es superable cuando el pregón se escribe junto al mar, pues la lejanía de Palencia hace surgir un deseo de buscarla y de retornar, de divisar los pueblos parados, arrebujados entre palomares, bajo la carpa del firmamento azul marino y rojo, y amarillo-naranja, de reclamar los colores calientes y las musicales pajas, de divisar los bellos oteros y de recuperar el aire que se volverá cosecha de palabras, de voces y de ecos de la tierra (sotillo, jardinillos, rinconcillo, retablillo, sancillo, portico... chiguito), porque en puntual vuelta de San Antolín han algo de nostalgia en la fiesta que es solaz entre el desasosiego de las cosas, y por ello, se añoran los gigantones que pasean con garbo tieso, mirada perdida y sonrisa helada por el tiempo, los caramillos y los tamborileros que hacen brincar con gracia cinturas juveniles, las tades de toros y charangas, las peñas incansables, los churros y tiovivos del atardecer, las tómbolas y largos besos de los atardeceres, el circo que se derrama semi-triste, los conciertos al aire libre con música nueva donde siempre la hubo, los estrenos teatrales y llama de amor vivo de su calle Mayor y de las demás calles "tan íntimas y abiertas como el corazón de nuestras gentes, tan llanas como la llaneza espectacular del alma castelllana", y los tres puentes para su río, cada uno un trozo de su historia, detrás de cuya baranda interminable de forja donde estaba la piedra, parece cansada de la vida, suspira jubilosa el agua del Carrión "que nos pone en celo de amores y humedece el ocre de la arcilla, que nos mantiene atada el alma tan sabiamente recia, a este lugar del mundo donde vamos muriendo", que es una ciudad de paz, enharinada con el oro molido de los versos hechos de palabras de amor de nuestros poetas y que está recalada tras el Cristo del Otero, Cristo señero y vertical, con aire sintético y moderno que la empuja hacia delante para seguir fiel a su ruta y equilibrada fe "para rezar igual que un peregrino, en el recogimiento de la piedra de San Pablo, la Santa Catedral, torre calada de San Miguel, las Claras, tan clarísimas del oro de sus invocaciones, San Lázaro, por donde la ciudad se ata su cintura con un lazo, igual que una muchacha, la ermita de la Huerta del Guadián, umbrío bosque, maravilla de paz rememorando miel y romerías".

Y como el hombre es, entre otras cosas, la imagen de su ciudad, "los palentinos tenemos suerte porque llevar algo de Palencia en el gesto, entre los ademanes, algo de su luz candelada en la mirada, en la palabra justa, clara, precisa, algo de su paz en el alma, algo de la ternura de su pan entre las manos, y pedazo siquiera de la vasta rectitud de un campo como el cielo, en los actos de nuestro co zón, es un regalo hermoso, u.a bendición de lujo del destino", y por ello Sari pidió a los asistentes que seguían absortos su pregón, "alzar las copas del alma en estas fiestas, para brindar en armonía, por este rincón del mundo, tranquilo y luminoso, donde aún es posible escuchar el corazón, por el cantar sencillo, de esta parcela de tierra soñadora, arada en el pálpito humano, por este lugar menudo que no sabemos bien, pero tanto sentimos y tanto amamos, por esta madre, en fin, que nos acoge y nos salva", y con la invocación también a ti, Dios te salve Palencia querida, Sari Fernández Perandones terminó su disertación, premiada por los asistentes con repetidos y prolongados aplausos.

En un grato ambiente se prolongó el acto hasta casi las once de la noche, durante el cual la pregonera fue felicitada personalmente por los concurrentes y obsequiados todos con un cocktail para compartir la alegría de la Feria.

"Paréntesis", nueva revista realizada en el Centro de Día de San Juan de Dios

Desde hace unos días Palencia cuenta con una nueva revista, que se llama "Paréntesis" y está realizada por veinte personas con afectaciones psíquicas integradas en el Centro de Día San Juan de Dios, ayudadas por un equipo profesional. Se trata de una publicación semestral de distribución gratuita, en realidad boletín informativo sobre las actividades del grupo Paréntesis, colectivo de enfermos agrupados en un centro ocupacional y de asistencia social, que se ha hecho realidad gracias a un convenio entre la Orden Hospitalaria de San Juan de Dios y la Junta de Castilla y León.

El Centro de Día San Juan de Dios ofrece programas de rehabilitación psicosocial con problemas psquiátricos crónicos, que no pueden valerse por sí mismos, y pretende promocionar los dispositivos necesarios para que estos enfermos puedan llevar una existencia lo más autónoma posible. En este primer número se incluyen, entre otras cosas, la presentación de los profesionales que atienden el centro y las actividades que en él se llevan a cabo, aportaciones de los miembros del grupo y una entrevista con el delegado territorial de la Junta de Castilla y León en Palencia, Antonio Hermoso. Además se da buena cuenta de los proyectos de futuro de este centro, como la próxima firma de un convenio con el Ayuntamiento palentino para ejecutar un programa de integración social de enfermos mentales crónicos.

La revista "Paréntesis" incluye una entrevista a Antonio Hermoso

M.C.D.2022

RECUERDOS VIEJOS

* Unos datos estadísticos
* Un mono-hombre en el circo
* Animada, la novillada económica
* Arde un plantío en Rivas de Campos

HACE 100 AÑOS (6 de septiembre de 1893)

Los números no cuadran, pero aquel día se publicaban los datos estadísticos correspondientes al mes de agosto último y, precisiones aparte, resultan curiosos. Según ellos en la capital habían nacido 38 criaturas y muerto 69 personas. El desajuste no está en la distancia entre ambas cifras, sino en el "reparto" de las muertes; así, se decía que fallecieron de muerte natural 47; de enfermedades epidémicas o contagiosas, 19; cinco, violentamente; tres, de senilidad y uno, de repente.

***

Se reunió la corporación municipal, sin muchos asuntos que tratar, pues la feria era la feria. Con todo, se ocuparon de una comunicación del delegado de Hacienda manifestando que el Gobierno había determinado ya el impuesto sobre carruajes de lujo y que el Ayuntamiento debería manifestarse sobre si establecía algún recargo y la cuantía. A lo primero sólo se opuso un concejal, así que se acordó recargar el impuesto estatal; más polémico resultó establecer el porcentaje. Sometidas las diferentes cifras propuestas a votación predominó la que defendía el 16 por 100.

En otro orden de cosas, también acordaron devolver al contratista Tadeo Dueñas la fianza depositada cuando le fueron adjudicadas las obras del cuartel de Alfonso XII, en los Jardinillos, cuya construcción ya estaba más que rematada.

***

En el velódromo del Salón se celebraron las carreras de velocípedes, organizadas por el club que presidía don Emilio Romero y que patrocinó el Ayuntamiento. Decía el cronista que las pruebas "dejarán un recuerdo halagador". Las presenció mucha gente; se montaron tribunas y se colocaron sillas y "la pista" estaba adornada con gallardetes.

HACE 75 AÑOS (6 de septiembre de 1918)

Según el diario, "para celebrar el éxito de su primera asamblea provincial" los médicos se reunieron en un banquete, que tuvo lugar en el Hotel Central. Presidió el gobernador civil, teniendo a su lado a los presidentes de honor del Colegio Palentino de Médicos, Dres. Salvino Sierra y Rodrigo Fernández, así como al presidente efectivo, Dr. Luis M. Istúriz. Bastantes más personalidades se sentaban también en la presidencia y casi todos pronunciaron discursos cuando llegaron los postres.

***

Seguía la feria, reducida prácticamente a las actuaciones del Circo Feijoo, con llenos absolutos. Que el personal se divirtiera en los toros era una esperanza; que lo pasaría bien en el circo, una seguridad. Toros y circo polarizaban el interés, pero la gente se inclinaba más hacia lo segundo, que nunca decepcionaba. Y dentro del programa circense, llamaba mucho la atención de la presentación del mono-hombre y no al contrario. Un mono que se comportaba como un hombre, bebía, fumaba, aplaudía, saludaba y hacía las delicias del asombrado público.

***

Reunión semanal de los concejales. Se acordó autorizar al alcalde que pagara el funeral y los lutos por el fallecimiento de un barrendero; a renglón seguido se presentaron las instancias que ya se habían recibido de aspirantes a cubrir la plaza. Parecía demasiado abordar tal mismo tiempo las dos cuestiones, así que acordaron que de la segunda informara primero la comisión de Policía Urbana.

HACE 50 AÑOS (6 de septiembre de 1943)

Lo que son las cosas, el personal se lo pasó en grande con la novillada económica, cuando días antes se había aburrido a modo con los ases de la torería sobre la arena, "Manolete" y compañía. Es que los novilleros echaron el resto, buscando abrirse camino en el escalafón; los espectadores se lo agradecieron. Formaban el cartel tres perfectos desconocidos : de Madrid, Alcántara y Alvarez Pelayo y de Granada, Curro Vargas.

Hablando de los toros, en las inmediaciones de la plaza se suscitó un incidente entre un espectador, que quiso comprar un melón antes de entrar a la novillada, y el vendedor ambulante. Discutieron a cuenta del peso y el segundo le asestó un golpe al primero con la romana y hubo que atenderle en la Casa de Socorro.

***

El expreso de Madrid arrolló a un rebaño de ovejas en Dueñas; las había metido el pastor para que cruzaran la vía cuando se encontraban las barreras echadas. Resultaron muertas 57 ovejas. El tren tuvo que detenerse y no pudo seguir hasta que no le limpiaron y libraron de los despojos de las reses muertas.

HACE 25 AÑOS (6 de septiembre de 1968)

Al quemar unos rastrojos el fuego se propagó a un plantío, pago de "La Recoba", en Rivas de Campos. Ardieron 476 árboles, 300 de los cuales pertenecían a la Confederación Hidrográfica del Duero y los demás, a particulares.

***

Se celebró en el Salón la fase final del IV Certamen Nacional de Dulzaineros, alzándose con el premio de honor, dotado con 12.000 pesetas, la pareja de Albelda de Iregua, Logroño, formada por Serafín Abeitua como dulzainero y Félix Divar, redoblante. Había mejorado el tiempo y presenció el acto numeroso público.

TEATRO ORTEGA
Tfno. 74 04 40
Hoy lunes 6, y mañana miércoles 7, a las 8,30 y 11
JUSTO ALONSO presenta
COMPAÑIA PEPE RUBIO
1.000 REPRESENTACIONES EN ESPAÑA

EL VISON VOLADOR
de COONEY y CHAPMAN
con
PACO BENLLOCH • EVA SOLA
SILVIA GAMBINO • JOSEFINA CALATAYUD
JOSE CELA • FELIX GRANADO • PILAR TABLADA
y la colaboración de LUISA FERNANDA GAONA
UN FESTIVAL DE CARCAJADAS

Junta de Castilla y León
Consejería de Economía y Hacienda
Dirección General de Economía
Colaboración Económica de la Consejería de Economía y Hacienda y el Fondo Social Europeo
Imparte el siguiente Curso
SUBVENCIONADO 100% en PALENCIA
VENDEDOR DE COMERCIO AL DETALL
Programa: La empresa y su entorno. Organización del trabajo del vendedor de comercio. Técnicas de venta. Psicología para vendedores. Objeciones y su tratamiento.
Duración total: 250 horas.
Fecha inicio: Inminente.
Horario: 09,00 a 14,00 h. De Lunes a Viernes.
Requisitos: Desempleados menores de 25 años e incritos como demandantes de empleo.
Información e Inscripciones: B.A.F. Consultants, S.A.
Tfno. (983)341455-(94)4245470
BAF Consultants, S.A.
Consejeros de Gestión y de Desarrollo de la Dirección
B. A. F.

DR. ROBLES
CLINICA RADIOLOGICA
-RADIOGRAFIAS SIMPLES Y DE CONTRASTE-
-PLACAS DE COLUMNA VERTEBRAL ENTERA-
-MAMOGRAFIAS- -ORTOPANTOMOGRAFIAS-
CONSULTA DE 4 A 7-José Antonio,33 — Teléfono 72 52 89

¡ATENCION FUTUROS TRANSPORTISTAS!
CURSO DE ACCESO A LA PROFESION DE TRANSPORTISTA
Se impartirá un curso de capacitación profesional para transporte interior e internacional de mercancías, por profesores diplomados especializados en el tema.
Plazas limitadas. En horario especial fuera de jornada laboral. Plazo para presentación de instancias hasta el 15-09-93.
INSCRIPCION: TRAMEL, S.L.
(COMPAÑIA DE SERVICIOS GENERALES)
PALENCIA. C./ GRAL. MOLA, 81 - BAJO
TELEFONO: 988-703070. FAX: 988-703040

M.C.D.2022

PAREDES DE NAVA: Fiestas del Señor

Montserrat Infante, alcaldesa de Paredes de Nava:

"La labor municipal de estos dos años debe valorarse como bastante positiva"

"Se han realizado muchas obras y mejoras y la mayoría son logros de bienestar social"

Luis CABAÑES

Paredes de Nava es una de las localidades más representativas de la provincia de Palencia. Con 2.625 habitantes, la vida de todos ellos transcurre entre las decisiones que parten del Ayuntamiento, dirigido desde hace dos años por Montserrat Infante. Con una economía principalmente agrícola y ganadera, Paredes tiene en el paro uno de sus más acuciantes problemas. Desde el pasado día cuatro de septiembre, las calles de esta localidad se han puesto sus galas más festivas para celebrar las fiestas del Señor.

Monserrat Infante es, desde hace dos años, la alcaldesa de Paredes de Nava. Esta localidad, enclavada en plena meseta castellana y a pocos kilómetros de la capital, celebra desde el día cuatro de septiembre las fiestas del Señor. Un programa completo en el que tienen cabida todos los gustos y todas las edades se desarrollará durante varios días en esta localidad.

Sin embargo, la actividad del Ayuntamiento no se limita a la preparación de las fiestas. El trabajo del grupo de gobierno se dirige, durante todo el año y sin escatimar esfuerzos, a la creación de una infraestructura con la que el pueblo se vaya renovando y los vecinos puedan tener las mayores comodidades posibles.

-¿Cuál es su valoración de estos dos primeros años al frente de la alcaldía?

-Debe ser bastante positiva porque se han realizado muchas obras y muchas mejoras en el pueblo. Además la mayoría han sido logros de bienestar social.

-Eso suelen decirlo todos los alcaldes pero, ¿qué opinan los vecinos?

-Lo cierto es que la mayoría están muy contentos con el trabajo que se está llevando a cabo. Eso además se puede ver en el elevado número de cartas de felicitación que he recibido.

PROYECTOS

-Tengo entendido que la relación existente entre usted y algunos miembros de la oposición no es excesivamente buena...

-La verdad es que ha habido varios problemas e incluso hemos llegado a un juicio pero yo no tengo nada contra nadie. Creo que por unos determinados motivos me vi obligada a tomar una serie de medidas. Ahora todo está olvidado y lo único que importa es trabajar para mejorar día a día el pueblo.

-¿Cuáles son las principales obras que se están realizando en la actualidad en Paredes?

-Realmente estamos realizando bastantes obras. Hemos construido un nuevo matadero, se ha renovado la línea de abastecimiento y acometida de agua, pavimentaciones, alumbrados, mejoras de las escuelas comarcales, se han instalado medidas de seguridad en el cuartel de la Guardia Civil, se han hecho inversiones en el polideportivo y en las piscinas, se han construído viviendas sociales... Ha sido un desembolso bastante fuerte pero que hemos podido reducir gracias a las subvenciones.

Montserrat Infante, alcaldesa de Paredes de Nava.- (Foto Angel y Milagros)

-Creo que el Ayuntamiento también ha firmado algún convenio sobre...

-Efectivamente. Tenemos firmado un convenio contra el paro. Además, estamos intentando ampliar los convenios con el INSERSO para la prestación de ayuda a domicilio a todos nuestros vecinos.

EL PARO

-¿También se están realizando inversiones en materia cultural?

-Por supuesto. A lo largo del año se han realizado infinidad de actividades culturales. Además han comenzado las limpiezas de los muros de la Iglesia de Santa Eulalia y la remodelación del Corral de Aldagón. Por otro lado, te puedo decir que acaban de iniciarse las obras de la tercera fase de la Residencia de ancianos.

-Aparte de esta enorme cantidad de obras, ¿qué otros proyectos se van a poner en marcha desde este momento?

-Bueno, se seguirá con las pavimentaciones y con las mejoras de la Iglesia de Santa Eulalia, vamos a realizar la urbanización de la travesía de la carretera 613 a su paso por Paredes hasta el cruce con Villoldo. Además, se firmará un convenio con la Junta de Castilla y León para la ordenación del archivo histórico y municipal del Ayuntamiento, seguirán las obras de alumbrado, ...

-Con todas estas inversiones, ¿qué problemas puede haber en Paredes de Nava?

-Cada vez menos pero todavía, y a pesar de las mejoras en el abastecimiento y la acometida, seguimos teniendo problemas con el agua. Por otro lado el paro azota sin tregua a la población.

-¿A cuánto asciende el presupuesto del que ha dispuesto en el presente año?

-Este año todavía no lo hemos cerrado y entonces no te puedo decir ninguna cantidad. Sin embargo, calculo que será parecido al del año pasado que llegó a los 146 millones de pesetas.

LAS PEÑAS

-Y desde el día cuatro, Paredes está de fiesta ...

– Efectivamente. Las fiestas se presentan muy animadas principalmente por la colaboración de los vecinos, sobre todo los jóvenes.

– ¿Es cierto que en Paredes de Nava existe una gran tradición de peñas?

-Sí. Este año tenemos cerca de 900 peñistas agrupados en 20 peñas diferentes.

-¿Reciben las peñas algún tipo de ayuda municipal?

– Todas las peñas tienen una pequeña subvención para ayudarles a cubrir sus gastos. Pero además, durante las fiestas se entregan tres premios a aquellas peñas mejor disfrazadas, que hagan mejor limonada,...

-¿Cuáles son los principales actos para la alcaldesa?

-Lo cierto es que el programa es muy completo y participativo. Yo destacaría el pregón y la coronación de las reinas, los toros, las orquestas, que han mejorado en cantidad y calidad con respecto a otros años, y los fuegos artificiales.

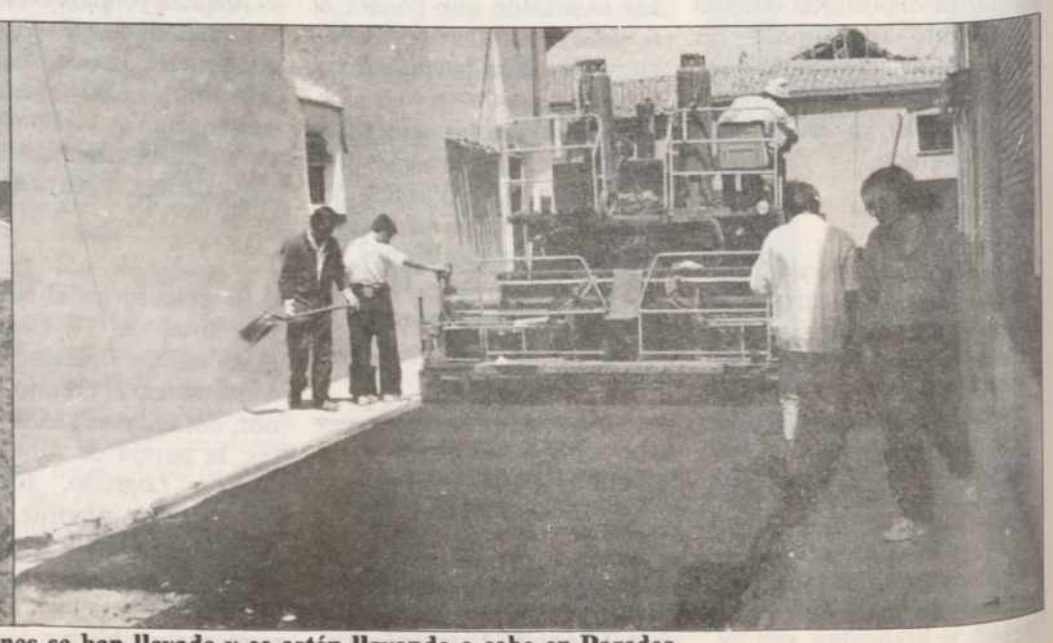

Importantes obras de mejora del abastecimiento y de pavimentaciones se han llevado y se están llevando a cabo en Paredes

M.C.D.2022

PAREDES DE NAVA: *Fiestas del Señor*

PROGRAMA DE FESTEJOS

DIA 7 SEPTIEMBRE

22 horas: Verbena a cargo de la orquesta "Dinastía". La duración será de 22 a 24 horas y de 1 a 4 de la madrugada.

DIA 8 SEPTIEMBRE

Después del Rosario de la Aurora y en la misma pradera, gran chocolatada para todos, organizada por las peñas.

10 h.: Carrera de galgos en Carejas.

12 h.: La Corporación Municipal junto con las reinas y demás autoridades asistirán al acto litúrgico que se celebrará en la ermita en honor de Nuestra Señora de Carejas, con ofrenda floral de las Reinas de las Fiestas.

18 h.: Gran tirada al plato en Carejas y también por la tarde en la misma pradera, gran animación musical para todos a cargo de la charanga de la localidad.

23 h.: Música folk amenizada por el grupo "Retablo Castellano" patrocinado por Caja Madrid en la Plaza de España.

DIA 9 SEPTIEMBRE

18 h.: Exhibición de patinaje en la nueva pista del Polideportivo Municipal.

DIA 10 SEPTIEMBRE

17 h.: Juegos infantiles con obsequios.

19 h.: Ajedrez simultáneo.

22 h.: Gran verbena amenizada por la orquesta "Frecuencia Modulada", quedando invitados todos los que asistan a beber cerveza que será servida por las peñas de la localidad.

DIA 11 SEPTIEMBRE

10 h.: Finales de pelota "Torneo Fiestas del Señor 1993", en el Polideportivo Municipal.

12 h.: Final campeonato de ajedrez en la Biblioteca Municipal.

13 h.: Entrega de trabajos primer concurso de fotografía Fiesta del Señor en la Biblioteca Municipal.

16 h.: Continuación finales de pelota "Torneo Fiestas del Señor 1993", en el Polideportivo Municipal.

17 h.: Campeonato de tanga –tirada regional– en el Polideportivo Municipal.

17,30 h.: Fútbol C.D. Paredes-Veteranos C.F. Palencia.

18 h.: En la plaza del Ayuntamiento "gran chupinazo" iniciando las Fiestas del Señor.

Seguidamente la Corporación Municipal, Reinas y demás autoridades acompañadas de gigantes y cabezudos, así como de la banda municipal, procederá a la inauguración de peñas continuando con la entrega de trofeos de las distintas competiciones deportivas, ajedrez y fotografía en el Polideportivo Municipal, finalizando con la inauguración del resto de peñas.

19,30 h.: Partido de baloncesto Palencia-Fórum Sub 23 en el Pabellón Cubierto Municipal.

24 h.: Suelta de vaquillas al estilo tradicional en la plaza de toros.

0,30 h.: Gran verbena popular hasta altas horas de la madrugada, amenizada por la orquesta "Vía Libre".

DIA 12 SEPTIEMBRE

9 h.: La banda de música acompañada de gigantones y cabezudos interpretará alegres dianas y pasacalles.

12,30 h.: Solemne misa en la iglesia de Santa María con la asistencia de la Corporación Municipal, autoridades y Reinas de las Fiestas.

A continuación actuará el grupo de folklore y danzas paredeño en la Plaza de España.

17,30 h.: Gran festival taurino donde se lidiarán cuatro hermosos novillos-toros por dos afamados toreros.

A continuación suelta de vaquillas al estilo tradicional.

Desfile de peñas desde la plaza de toros hasta el Ayuntamiento pasando por la Avda. Berruguete.

22 a 24 horas y de 1 a 4 de la madrugada: Gran verbena popular amenizada por la orquesta "Vado Permanente".

Reinas de las Fiestas del Señor-93 en Paredes de Nava. De izquierda a derecha, Almudena Elices Merino, reina de los emigrantes; Virginia Pérez Marcos, reina de las Fiestas; y Elena María Alonso Gallego, reina de las peñas.- (Foto SOL)

En el intercambio de las verbenas se procederá a la quema de la primera colección de fuegos artificiales (aproximadamente a las 0,30 horas).

DIA 13 SEPTIEMBRE

9 h.: La banda municipal acompañada de gigantones y cabezudos interpretarán alegres dianas y pasacalles.

10,30 h.: Juegos tradicionales, tanga, bolos y rana en el Polideportivo Municipal.

12,30 h.: Tirada de bombas chinas con juguetes y caramelos para los niños en la Plaza de España.

13 h.: Homenaje a nuestros mayores en el salón de actos del Ayuntamiento.

13,30 h.: En la Plaza de España, entrega de tortillas de todos los participantes en el concurso, organizado por las peñas de la localidad.

14 h.: En la Plaza de España, degustación de la vaquilla para todo el público ofrecida por las peñas.

17,30 h.: Gran novillada a cargo de alumnos de la Escuela de Tauromaquia, seguida por la suelta de ponys para los niños y tradicionales vaquillas.

Desfile de peñas desde la plaza de toros hasta el Ayuntamiento pasando por la Avda. Berruguete.

21 h.: Rallye tabernero organizado por las peñas recorriendo los bares de la localidad.

22 a 24 horas y de 1 a 4 de la madrugada: Gran verbena popular amenizada por la orquesta "Dinastía".

En el intercambio de las verbenas se procederá a la quema de la segunda colección de fuegos artificiales. (Aproximadamente a las 0,30 horas).

DIA 14 SEPTIEMBRE

9 h.: La banda de música acompañada de los gigantes y cabezudos interpretarán alegres dianas y pasacalles.

10,30 h.: Gran diversión con el parque de atracciones de aparatos, recreativos, hinchables y mecánicos, con participación gratuita para niños y mayores, durante cuatro horas, en la plaza de toros.

14 h.: Actuación del grupo de sevillanas de Paredes de Nava en la Plaza de España.

16 a 17 h.: Siesta popular.

17,30 h.: Gran corrida de rejones con importantes figuras del rejoneo, a continuación suelta de las tradicionales vaquillas. Más información en programas especiales de mano.

Desfile de peñas desde la plaza de toros al Ayuntamiento pasando por la Avda. Berruguete.

22 a 24 horas y de 1 a 4 de la madrugada: Ultima verbena con la sensacional orquesta "Marimba Espectáculo Show".

En el intercambio de ambas verbenas se quemará la fabulosa tercera y última colección de fuegos artificiales.

CEREALES PANIAGUA
Lorenzo Paniagua Lobete
Teléfonos: 83 01 36 - 83 02 32 (Particular)
PAREDES DE NAVA (Palencia)

Talleres «MATA»
CONCESIONARIO OFICIAL
SAME TRACTORES
OPEL
Mobil Lubricantes
Construimos motobombas de alta precisión para riegos por aspersión
Consulte información para su instalación
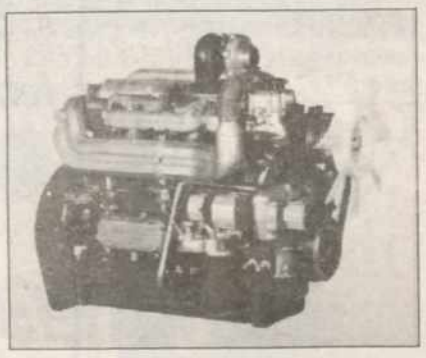
Avda. Paredes s/n - Teléfono y Fax 83 01 89
PAREDES DE NAVA (Palencia)

M.C.D.2022

PAREDES DE NAVA: *Fiestas del Señor*

Invitación a la Fiesta

Adolfo INFANTE,
Corresponsal

La localidad de Paredes de Nava vive ya bañada del ambiente festivo ante la proximidad de sus fiestas patronales. Cuando aún no nos han abandonado los ecos de un verano caluroso y abundante en actividades veraniegas, las calles y avenidas comienzan a engalanarse con banderas, luces y guirnaldas y el ambiente festivo se palpa en el último rincón de esta noble villa castellana.

El pasado sábado se dio el pistoletazo de salida con el pregón de las fiestas a cargo del consejero de Sanidad, José Manuel Fernández de Santiago y la proclamación de las Reinas de las Fiestas 1993. Tres jóvenes paredeñas exponentes de la juventud y belleza paredeña.

Virginia Pérez Marcos, de 17 años de edad, estudiante de 3.º de BUP, fue proclamada Reina de las Fiestas del Señor 1993. Junto a ella Elena Alonso Gallego, de 17 años, estudiante de COU, es la nueva Reina de las Peñas; mientras que Almudena Elices Merino, de 17 años, estudiante de peluquería, fue proclamada Reina de los Emigrantes. Tres Reinas entusiasmadas y contentas que expresaron los mejores deseos a todos los paredeños y visitantes ante las próximas fiestas y alentaron a todos a disfrutar a tope de las mismas.

Las fiestas patronales, denominadas Fiesta del Señor, comienzan el próximo sábado 11 de mayo con la inauguración de las peñas por las autoridades locales, acompañadas de pasacalles, gigantes y cabezudos en un recorrido muy popular en la localidad paredeña. A partir de aquí la exaltación festiva estallará prolongándose hasta que se queme el último cartucho el martes de novillos.

No obstante, antes de la llegada de los llamados "benditos novillos", Paredes de Nava al completo celebrará la romería en honor a su patrona y protectora su Señora la Virgen de Carejas. Tras la bajada de la Virgen de su santuario en la ermita que lleva su nombre para ofrecerle la tradicional novena, en la madrugada del día 8 de septiembre, se celebrará el Rosario de la Aurora, mediante el cual se traslada la imagen de la Virgen de Carejas a su ermita. Allí se celebrarán con todo fervor los actos tanto litúrgicos como profanos en honor a la Virgen de Carejas, faro y guía de todos los paredeños, como indica nuestro vecino y paredeño de pro Francisco Hoyos Infante en su canto a la Virgen de Carejas.

Desde esta corresponsalía, aprovechamos este momento para desear a todos los paredeños y a cuantos nos visiten unas felices fiestas. Con el deseo de que el tiempo nos acompañe instamos a que los que los tengan a bien se pasen por esta localidad acogedora y hospitalaria, que sin lugar a dudas los recibirá con las puertas abiertas brindándoles un fenomenal ambiente, un ambiente de fiesta.

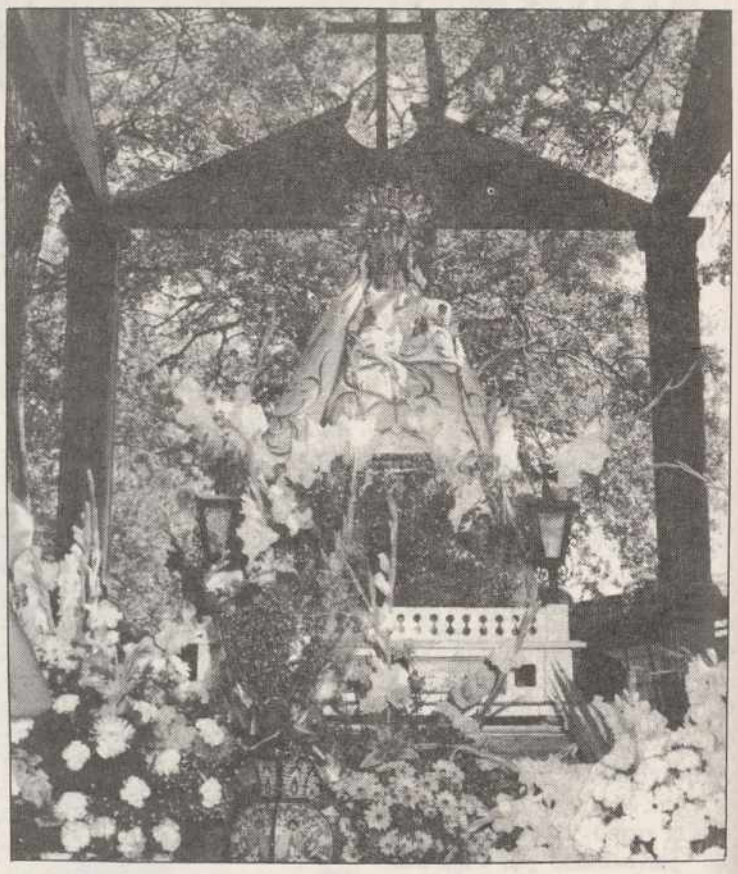

A la Virgen de Carejas

Verde otero, cubierta de tejas,
Modesta, blanca, sobria y bonita
En fronda chopera tienes tu Ermita
Venerada Imagen de CAREJAS.

De Paredes Reina y Excelsa Patrona
De pobres, de ricos, de labradores,
De industriales, peones y pastores
Recibe sus preces, Celestial Matrona.

De los paredeños eres el Oriente
Estrella y guía, faro y oración
En horas finales de Luz Poniente.

Que a Tí acude a fuer de quererte
Y espera algún día con fe y con unción
Estar a tu lado y verte... ¡VERTE!

Francisco Hoyos Infante

Exposiciones durante las Fiestas

Del 7 al 13 de septiembre "El Agua", exposición de la Junta de Castilla y León, en el salón de actos del Ayuntamiento.

Del 7 al 14 de septiembre, exposición de cuadros a plumilla de Carlos de Prado Yudego.

Pintura del grupo pictórico paredeño "Futuras Glorias" de la Escuela Taller de María Luisa del Valle.

Así como los carteles participantes en el III Concurso de Carteles anunciadores de las Fiestas del Señor.

EL ILUSTRISIMO AYUNTAMIENTO DE PAREDES DE NAVA

Desea a todos los vecinos y visitantes de estos días unas felices fiestas para que disfruten de los festejos organizados en honor de las

FIESTAS DEL SEÑOR 1993

AQUI ESTAMOS...

Para atenderle, para ayudarle y para servirle como Vd. se merece

CAJA RURAL DEL DUERO

C./ Calvo Sotelo, 22
Teléfono 83 02 59
PAREDES DE NAVA

¡¡BIENVENIDO A SU CAJA!!

M.C.D.2022

PAREDES DE NAVA: Fiestas del Señor

LAS PEÑAS, esenciales protagonistas de las Fiestas

Las Peñas volverán a ser esenciales y bulliciosas protagonistas de las Fiestas de Paredes de Nava. Más de veinte agrupaciones festivas se han inscrito oficialmente este año, con lo que el gran ambiente está asegurado.- (Foto SOL)

Adolfo INFANTE

¿Qué son la fiestas sin las peñas? Sin lugar a dudas las peñas son el alma de las fiestas y el exponente de la exaltación festiva que vive Castilla en sus fiestas y ferias.

No cabe duda que también Paredes de Nava hace buena esta regla, y podemos decir que el conjunto de peñas de diferentes edades, clases y tipología no es más que la constatación de la variedad paredeña. La peña es la exaltación de la fiesta y de la juventud como verdadera protagonista de la misma.

MAS DE VEINTE PEÑAS OFICIALES

Este año han sido inscritas unas 21 peñas oficiales, a las que sin lugar a dudas hay que añadir otra buena parte de ellas que no se presentan a concurso, pero que animarán como las que más el ambiente festivo de esta noble villa castellana. La mayor parte tienen ya su propia trayectoria, y su nombre se repite año a año con motivo de las fiestas patronales. Podemos encontrar tal variedad que podemos asegurar, sin temor a equivocarnos, que lo único que tienen todas en común es la esencia paredeña y su espíritu festivo y jovial. Prácticamente todos los jóvenes y chicos forman parte de una peña, o están muy vinculados a alguna de ellas.

Estas son las peñas presentadas a concurso: "Sudores de Castilla", "El Agobio", "El Límite", "El Desafío", "Udams", "El Farolillo", "El Arco", "Angengo", "Golfos", "Ilegales", "Cuatreros", "Bolingas", "Estrullón", "Bakanal", "Escándalo", "Marina Femenina", "El Edén", "Apoteosis", "La Barraca", "Bolillón" y "El Botijo". Todas animarán las calles y avenidas con su peculiar manera de ser, y con la alegría que dejan a su paso. Y si además cae un premio, muchísimo mejor.

LA MOVIDA, A PUNTO

En la actualidad todos y todas las peñas están perfilando los últimos retoques al local, preparando la limonada y entonando el cuerpo para dar la bienvenida al carrusel festivo que suponen todos los años las fiestas de Paredes; con sus días y sus noches, plagadas de una movida que sólo podrás conocer viviéndola. ¡Estás invitado! ¡Apúntate!

De profesión, artista

Paredes de Nava ha sido cuna de artistas a lo largo de los siglos y ahora a las puertas del siglo XXI continúa dando muestras del arte que hicieron gala sus antepasados.

Paredes de Nava es conocido por ser la cuna del pintor Pedro Berruguete, del escultor Alonso Berruguete, y del poeta Jorge Manrique, pero nuestra villa también es conocida en 1993 por sus ceramistas. Prestigiosos trabajadores del barro, que a través de sus manos ofrecen una creatividad que se puede admirar en las cerámicas que florecen de sus talleres.

Exposiciones, premios y certámenes de cerámica popular cuentan en Paredes con algunos de sus mejores representantes de toda Castilla y León, comunidad por otra parte rica en este tipo de artesanía popular. Tres son los ceramistas que tienen situado su taller en la localidad de Paredes de Nava. José Ramón Enríquez, en la C/ Pisapajares, compagina su trabajo en el taller con su labor docente formando a futuros ceramistas y ayudándoles a iniciar su andadura. Sus obras buscan lo natural, y tiene al mundo animal como constante fuente de inspiración.

Igualmente el taller de los hermanos Ceinos, ubicado en la calle Luis Nájera, es otra cita obligada para los amantes de la cerámica tradicional. Manuel Ceinos García se inició de forma autodidacta en la cerámica y en su obra, con una economía de medios y una austeridad expresiva, refleja como nadie la esencia de Tierras de Campos, sus gentes, corros y aldeas. Por su parte, Luciano Ceinos tomó contacto de manos de su hermano Manuel, con el que comparte taller en la calle Luis Nájera. Sus obras de gran tamaño buscan la sobriedad de líneas y color en busca de la pureza.

Por último también el paredeño Gerardo Pescador ha desarrollado una trayectoria en este campo digna de todo mérito: A diferencia de los anteriores, ha desarrollado su actividad fundamentalmente fuera del municipio, estando actualmente ubicado su taller en Palencia. Ha conseguido, no obstante, crear una obra con un sello marcadamente personal, lo cual le ha merecido la obtención de numerosos premios por distintos puntos de la geografía nacional.

Por último también cabe destacar a este breve recorrido por los artistas paredeños el taller de restauración de los hermanos Revuelta Asenjo, conocidos en el municipio como Calderón, en el que trabajan todo tipo de maderas antiguas. Mesas, armarios y cualquier tipo de mueble es tratado y restaurado en este taller donde el trabajo de la madera deja de ser un oficio para convertirse en algo más: en arte.

Dejamos aquí este pequeño recorrido por la extensa y rica creación artística que exhibe Paredes de Nava. Supongan estos apuntes un reconocimiento público de la labor que en este campo se viene realizando, labor no siempre demasiado valorada, pero que con motivo de las Fiestas del Señor 1993 hemos pretendido al menos apreciar en su justo término.

Adolfo Infante

TINTORERIA DIMAR «CHATO»

FELICITA LAS FIESTAS DEL SEÑOR 1993 A PAREDES DE NAVA Y TODOS LOS PALENTINOS

C./ Serrano, 215
G. Moscardó, 5
C./ Fomento, 32, al lado de Plaza de España
MADRID

Estación de Servicio «Berruguete»

Distribuidor oficial de gasóleos agrícola y calefacción

TODOS NUESTROS PRODUCTOS ESTAN AVALADOS CON LA GARANTIA Y CALIDAD DE:

Servimos a domicilio
Teléfono 83 02 40 - PAREDES DE NAVA (Palencia)
¡Felices Fiestas para todos!

M.C.D.2022

PAREDES DE NAVA: Fiestas del Señor

Ya se han iniciado obras de ampliación

La Residencia de San Marcos, un amplio hogar paredeño

Una sala de la Residencia de San Marcos, en Paredes de Nava, un entrañable hogar para los mayores, donde pueden ejercer diversas actividades sociales y recreativas.- (Foto SOL)

Adolfo INFANTE

La consecución de una residencia de ancianos ha sido sin lugar a dudas durante muchos años centro de las ilusiones y deseos de Paredes de Nava. Fruto de este entusiasmo, y tras muchos esfuerzos y sacrificios, la residencia de ancianos de San Marcos se hizo realidad, gracias fundamentalmente al apoyo y colaboración de todo el pueblo paredeño.

Queda ya lejos el emotivo momento de su inauguración en la tarde de un jueves 7 de septiembre de 1989. Momentos emotivos vividos por el entonces alcalde Eugenio Fernández, en compañía del resto de compañeros de corporación, del entonces consejero de bienestar social Javier León de la Riva, y del gobernador civil Esteban Egea, cuando el obispo de la Diócesis, Nicolás Castellanos, bendecía e inauguraba la residencia de San Marcos.

Ahora, ante la celebración de las Fiestas del Señor 1993, también de la residencia de ancianos, como parte activa de la comunidad paredeña, y de la vida social del municipio, nos acercamos a nuestros mayores para conocer sus inquietudes, vivencias y expresar nuestro respeto y sincera consideración.

HIJAS DE LA CARIDAD

En la actualidad, la residencia tiene una capacidad de 28 plazas habitadas fundamentalmente por paredeños y paredeñas que miran con añoranza a su pueblo. Su puesta en marcha, sin embargo, sólo fue posible gracias al regreso de las Hijas de la Caridad. Sor Mercedes, Sor Marisol, Sor Angeles, Sor Nati y Sor Modesta son los miembros de la congregación que regentan, con su simpatía y amabilidad, la residencia de ancianos de Paredes. Su buen hacer se hace notar cada día en la residencia.

ACTIVIDAD DIVERSA

Su horario es bastante flexible y durante el mismo las personas que se conservan en buenas condiciones desarrollan las actividades que más les entusiasman. No faltan quienes realizan labores de ganchillo, o punto, o ayudan en sus quehaceres a las hermanas. También emplean su tiempo en dar un paseo por las calles, o en visitar familiares y amigos en unos entrañables encuentros cargados de muy buenos recuerdos.

No faltan, tampoco, las salidas campestres, especialmente a la ermita de Carejas, donde en sus campas se celebran animadas comidas de campo. Pero son, sin lugar a dudas, las celebraciones festivas las que de alguna manera rompen el transcurrir cotidiano de nuestros mayores en la residencia de ancianos. Habitualmente, nos comenta la hermana Sor Mercedes, directora de la residencia, celebramos las mismas fiestas que el municipio. Recuerda especialmente las fiestas locales, los Santos Inocentes, los Carnavales, o la festividad de San Marcos, santo que da nombra a la residencia, como días de especial alegría y diversión, en la que colaboran numerosas personas ajenas a la residencia, como el grupo de danzas paredeño, el acordeón del joven paredeño José Antonio Gil interpretando preciosas melodías o la colaboración anónima pero grata y sincera de numerosos vecinos.

AMPLIACION

Desde aquí, un saludo entusiasmado y una emotiva felicitación a todos nuestros mayores. Recientemente, tras varios años en que la Junta de Castilla y León ha denegado la subvención a la residencia, se han iniciado las obras de la tercera fase para ampliar en unas 20 camas la capacidad de la misma. No obstante, la Junta aún no ha enviado notificación de la subvención concedida, y el patronato ha optado por asumir los riesgos de iniciar la obra a pesar de los inconvenientes que puede traer el no disponer de una financiación concreta.

Deseamos, sin embargo, que al calor de las Fiestas del Señor 1993, se den solución a estos obstáculos y la residencia de ancianos se termine en todas sus fases para que la ilusión de todos los paredeños sea una realidad cuanto antes.

La donación de sangre, un gesto de solidaridad

De la gran variedad de asociaciones y colectivos, que protagonizan la vida social y cultural del municipio, hemos querido destacar a la Hermandad de Donantes de Sangre; no porque el resto no haya realizado una fenomenal labor, sino porque ésta, la Hermandad de Donantes de Sangre y su delegación en Paredes, al frente de la cual se encuentra Esperanza Alonso Rubio, ha vuelto a escribir con mayúsculas la palabra SOLIDARIDAD.

Una vez más, ante las fiestas patronales, es motivo de gran satisfacción poder hablar de la generosidad y del gran sentimiento humano que ha supuesto la alta donación del pueblo de Paredes en las visitas de la Unidad Móvil de la Hermandad provincial de Donantes de Sangre. Comportamiento exquisito y señorial que debe ser motivo de agradecimiento a todo el pueblo paredeño.

La delegación de Paredes de Nava, en continuo crecimiento, cuenta en la actualidad con unos 200 donantes que de forma altruista forman ya parte de la gran familia donante. Si a estos añadiéramos los colaboradores de la misma, a buen seguro que la cifra se dispararía.

Según los últimos datos facilitados por la propia Hermandad de Donantes de Sangre, en su boletín correspondiente a 1993, Paredes de Nava es la población que en el pasado año obtuvo más litros de sangre. Así, se extrajeron 158 unidades de sangre; muy por delante de las obtenidas en poblaciones tan importantes como Guardo, 147; Astudillo, 135, y Aguilar, 142.

A todos ellos, también nuestra más sincera felicitación por su contribución a ampliar la gran familia donante. Sirvan estas palabras para alentar a todos los paredeños y visitantes en el sentimiento altruista y humano que debe invadirnos a todos y muy especialmente en la celebración de nuestras fiestas patronales.

Adolfo Infante (Corresponsal)

Grupo de donantes de sangre de Paredes de Nava.- (Foto SOL)

TALLER MANUEL Y URBANO DE JESUS ALARIO

Desea a sus clientes y amigos unas alegres y muy divertidas fiestas

- ***Estructuras metálicas y carpintería***
- ***Maquinaria agrícola***
- ***Reparaciones en general***

C./ Extramuros, s/n - Tfno. 83 02 00
PAREDES DE NAVA

M.C.D.2022

Marcador de la primera jornada futbolística de Liga

PRIMERA DIVISION

Tenerife 1-Lleida 0
Racing 1-Rayo Vallecano 0
At. Madrid 1-Logroñés 0
Oviedo 0-Valencia 3
Deportivo 0-Celta 0
Valladolid 0-Sporting 1
Osasuna 1-Real Madrid 4
Zaragoza 1-Sevilla 2
Barcelona 3-Real Sociedad 0
Ath. Bilbao 4-Albacete 1

SEGUNDA DIVISION

Burgos 1-Español 1
Betis 2-Mérida 0
Real Madrid 3 Hércules 1
Leganés 1-Villarreal 1
Cádiz 0-Compostela 2
Castellón 1-Mallorca 1
Murcia 1-Marbella 1
Badajoz 2-Toledo 0
Barcelona 4-Ath. Bilbao 0
Eibar 2-Palamós 0

SEGUNDA "B" GRUPO I

Ponferradina 1-Leonesa 2
Tomelloso 0-Lugo 1
Sporting 1-Ferrol 0
Avilés 1-Arosa 0
C. Turista 0-Getafe 3
Pontevedra 3-Oviedo 2
Avila 0-Real Madrid 0
Langreo - At. Madrid - (Miércoles)
Salamanca 3-Talavera 0
S.Sebastián R. 4-Orense 1

GRUPO II

Endesa Andorra 2-PALENCIA 0
Touring 0-Utebo 0
Tudelano 0-Osasuna 1
Sestao 4-Valladolid 0
Beasaín 3-Izarra 0
Lemona 0-Baracaldo 2
Logroñés 1-Real Unión 0
Basconia 1 Gimnastica 0
Alavés 1-Bermeo 2
Real Sociedad 0-Numancia 0

GRUPO III

Gimnastic 3-Hospitalet 3
Alcoyano 2-Figueres 2
Gramanet 1-Cartagena 0
Manacor 1-Cieza 0
Levante 2-Manlleu 0
Valencia 7-Rubí 1
Elche 1 Premiá 1
Benidorm 2-Andorra 2
Girona 1-Yeclano 4
Santa Eulalia 0-Sant Andreu 2

GRUPO IV

Melilla 1-Ejido 1
Maspalomas 1-Ecija 1
Sevilla 1-Granada 0
San Roque 1-Córdoba 0
At. Malagueño 0-Xerez 3
Extremadura 2-M. Macael 2
Estepona 1-Recreativo 0
Jaén 1-Las Palmas 1
Almería 0-Cacereño 3
Mensajero 0-Realejos 0

TERCERA DIVISION

GRUPO VIII

Sp. Uxama 1-Salmantino 3
GUARDO 0-Zamora 0
La Bañeza 4-Segoviana 1
Arandina 2-Medinense 1
Almazán 1-Laguna 3
Ribert 1-Hullera 2
VENTA BAÑOS 0-Bembibre 2
Cultural León 2-AGUILAR 1
Endesa 1-Racing Lermeño 1
Béjar Ind. 0-At. Burgalés 5

QUINIELA GANADORA

Nueve variantes

1. Tenerife-Lleida	1
2. Racing Santander-Rayo Vallecano	1
3. At. Madrid-Logroñés	1
4. R. Oviedo-Valencia	2
5. Deportivo Coruña-R. Celta	X
6. R. Valladolid-Sporting Gijón	2
7. At. Osasuna- R. Madrid	2
8. R. Zaragoza-Sevilla	2
9. Barcelona-R. Sociedad	1
10. Ath. Bilbao-Albacete	1
11. R. Burgos-Español	X
12. Leganés-Villarreal	X
13. Cádiz-Compostela	2
14. Eibar-Palamós	1
Pleno al 15: Castellón-R. Mallorca	X

PRIMERA DIVISION

El Real Madrid fue superior y goleó al Osasuna en Pamplona

Pamplona (EFE).-

1 - Osasuna: Unanua, Arozarena, Larrainzar, Pepín, Spasic, Martín González, Staniek, Merino (Pascual, m.74), José María, Bustingorri y Martín Domínguez (Castillejo, min. 53).

4 - Real Madrid: Buyo, Vitor, Alkorta, Hierro, Sanchís, Martín Vázquez, Butragueño, Michel, Alfonso, Prosinecki y Dubovsky.

Goles: 0-1. Min. 43, Alfonso remata de cabeza un pase medido de Michel. 0-2. Min.45, Alfonso marca tras saque de córner de Michel. 0-3. Min.70. Butragueño empalma un pase de tacón de Dubovsky y marca. 0-4. Min. 84. Michel, de penalty. 1-4. Min. 86, Spasic con un disparo sorprende a Buyo.

Arbitro: Martín Navarrete (colegio andaluz). Amonestó con cartulina amarilla a Larrainzar y Bustingorri, del Osasuna, y a Vitor, Michel, Sanchís y Alfonso, del Real Madrid. Expulsó a Pepín, del Osasuna, en el min.84 por acumulación de amonestaciones.

Incidencias: Partido correspondiente a la primera jornada de Liga disputado en el estadio de El Sadar ante unos 15.000 espectadores.

El Real Madrid no necesitó esforzarse demasiado para conseguir con facilidad los dos primeros puntos de la temporada al aprovechar dos jugadas acertadas entre Michel y Alfonso y sentenciar el encuentro poco antes de finalizar la primera mitad.

Desde el primer minuto de juego, el Osasuna cedió el dominio territorial del partido al esperar replegados las jugadas de ataque del Real Madrid.

Ante la ausencia de un carrilero izquierdo de garantía, Benito Floro optó por retrasar a Hierro a la defensa y reorganizar el centro del campo. Dubovsky pasó a ocupar la banda izquierda y Martín Vázquez el centro del terreno del juego. Sin embargo esto no sirvió para canalizar un juego ofensivo capaz de crear peligro real.

Cuando el empate a cero parecía definitivo antes del descanso una internada de Michel por la derecha a dos minutos de la conclusión de la primera mitad culminó con un centro medido a Alfonso que marcó a placer.

Tras el gol, Michel aprovechó el desconcierto local para que, tras un saque de córner de Michel, Alfonso volviese a golear.

Los esfuerzos osasunistas por tratar de remontar el partido en la segunda mitad resultaron inútiles, a pesar de que Santiago Castillejo disfrutó de una clara ocasión en el minuto 60, pero cruzó en exceso su disparo y el balón se perdió por la línea de fondo.

Después Dubovsky se aprovechó de un tremendo desbarajuste local y pasó de tacón un balón a Butragueño que fusiló a Unanua sin contemplaciones.

El Osasuna con el paso de los minutos se hundió más y más. Pepín en el minuto 84 se vio obligado a cortar una jugada de Michel sancionada con penalty, que le valió la expulsión y otro gol más en contra.

El gol de la honra para los locales lo consiguió, a pocos minutos del final del partido, Spasic, que se aprovechó de un magnífico pase en profundidad de Staniek para batir a Buyo junto al palo.

Pobre encuentro en Zorrilla

El Sporting endosó los dos primeros negativos al Valladolid

Valladolid (EFE).-

0.- Valladolid: Lozano, Ferreras (Castillo, m.79), Cuaresma, Iván, Najdoski, Ramón, Torres, Correa, Alberto, Gracia y Alfaro (Iñaki, m.70).

1.- Sporting de Gijón: Ablanedo II, Pablo, Sierra, Abelardo, Muñiz, Avelino, Miner, Sabou (Ablanedo I, m.83), Escaich (Castaño, m.89), Juanele y Tomás.

Goles: 0-1, m.62: Juanele.

Arbitro: Urío Velázquez, (Guipuzcoano). Mostró tarjeta amarilla a los vallisoletanos Correa, Ferreras, Najdoski e Iván, y a los visitantes Pablo y Escaich.

Incidencias: Estadio José Zorrilla. Diez mil espectadores. El partido dio comienzo con unos minutos de retraso, al tener que cambiarse el jersey Ablanedo II por coincidencia con el del portero del Real Valladolid. Debutó en primera división el central internacional Ramón González Expósito, con 18 años.

Encuentro de poco fútbol el disputado entre vallisoletanos y gijoneses, que abría el campeonato de Liga de primera división y que marcaba el regreso del Valladolid a la máxima categoría.

El primer tiempo fue soso y anodino, con exceso de centrocampismo y escasas oportunidades de gol, siempre favorables al cuadro blanquivioleta, que pagó su inexperiencia.

En los minutos 13 y 37, los remates de Alberto y Torres salieron desviados; Gracia, un minuto después, y completamente solo, disparó a las manos del meta visitante.

La mejor oportunidad para el Valladolid llegó en el minuto 42, al recibir Iván un servicio de Alberto, pero su fuerte disparo fue desviado a córner por el portero gijonés.

El Sporting de Gijón amontonó hombres en el centro del campo y maniató a los organizadores del juego local, con lo que, al recuperar el balón, pudo montar varios contragolpes con cierto peligro para la meta local.

En el segundo período, la tónica fue similar, si bien el Sporting se mostró algo más peligroso en sus contraataques, con un primer aviso de Tomás en el minuto 58, que desvió a córner Lozano.

Fue el aviso del que sería el primer y único tanto del partido, cuatro minutos después, en un balón sobre Juanele, que no pudo cortar Iván, y el delantero envió a la red de tiro cruzado y raso.

El Valladolid reaccionó con el gol visitante y, más con el corazón que con la cabeza, pasó a dominar la situación, aunque sin crear oportunidades de gol ante la cerrada y numerosa defensa gijonesa.

M.C.D.2022

PRIMERA DIVISION

Marcó los tres goles del Barcelona a la Real

Triunfal debut liguero de Romario

Barcelona (EFE).-

3 F.C. Barcelona: Zubizarreta; Ferrer, Guardiola, Nadal, Goikoechea; Amor, Baquero, Laudrup; Estebaranz (Iván, m.52), Romario y Stoichkov (Koeman, m. 45).

0 Real Sociedad: Alberto; Fuentes, Larrañaga, Picabea, Albistegui (Carlos Xavier, m.65), Lumbreras; Alava, Imaz, Guruceta; Alkiza (Uría, m.36) y Kodro.

Goles: 1-0, m. 14: Pase de Guardiola sobre Romario, que cruzó la pelota fuera del alcance de Alberto. 2-0, m.65: Jugada entre Romario y Guardiola, que culminó el brasileño con un tiro flojo, pero muy colocado. 3-0, m.87: Balón largo de Guardiola sobre Romario, quien, después de parar la pelota, la elevó sobre la salida de Alberto.

Arbitro: Brito Arceo, del Colegio Tinerfeño, que mostró tarjeta marilla a Albistegui (m.46), Nadal (m.49). Kodro (m.62), Lumbreras (m.73) y Guruzeta (m.76).

Incidencias: Partido correspondiente a la primera jornada de liga, disputado en el Camp Nou ante algo más de 70.000 espectadores, que dejaron en taquillas unos 4.000.000 de pesetas. Antes de comenzar el partido se hizo entrega a Romario del trofeo de "El Corte Inglés" al mejor jugador azulgrana del Joan Gamper.

Romario no pudo tener mejor principio de liga: tres goles para el Barcelona

Tres goles de Romario dieron al Barcelona una clara victoria sobre la Real Sociedad en el partido inaugural de la temporada en el Camp Nou, entre los dos rivales que cerraron la pasada en este mismo marco.

El brasileño, que efectuó su debut en competición oficial como jugador barcelonista, jugó dede el primer minuto y se convirtió en el hombre más resolutivo sobre el terreno de juego.

El encuentro tuvo un comienzo netamente favorable al equipo azulgrana, que ya pudo ponerse por delantante a los seis minutos a la salida del primer saque de esquina contra la Real Sociedad, que remató de cabeza Nadal y que salvó un defensa visitante también con la cabeza.

Después de varias ocasiones claras de gol llegó, poco antes de cumplirse el primer cuarto de hora, el primero de los tres tantos del Barcelona, que, como los dos siguientes, tuvieron su origen en los pases de Guardiola y en la capacidad de remate del brasileño Romario.

Ya con el 1-0 en el marcador se estiró algo el equipo donostiarra, que creó varias ocasiones de peligro que no cristalizaron en gol por las buenas intervenciones de Zubizarreta y también por la falta de acierto de sus delanteros.

Al igual que en la primera, la segunda parte también se inició con dominio territorial del once azulgrana, que pudo haber vuelto a marcar a los 48 minutos en una jugada de Laudrup que finalmente fue controlada por Larrañaga.

Posteriormente decayó el ritmo del F.C. Barcelona, que se recuperó en el cuarto de hora final, en el que logró sus otros dos goles.

El Deportivo, seco ante el Celta

La Coruña (EFE).-

0 Deportivo: Liaño; Voro, Ribera, Djukic, Nando; López Rekarte, Donato, Fran, Manjarín; Claudio y Pedro Riesco (José Ramón, min. 46).

0 Celta: Cañizares; Otero, Alejo, Patxi Salinas, Oliete; Engonga, Bergés, Luisinho, Salva (Gil, min. 53); Gudelj y Losada (Ratkovic, min. 74).

Arbitro: Ansuategi Roca (Colegio valenciano). Mostró cartulinas amarillas a Nando (40') y expulsó por doble amonestación a Ribera (45'), del Deportivo. Por el Celta fueron amonestados Oliete (6'), Engonga (25'), Salva (46') y Ratkovic (86').

Incidencias: 24.000 espectadores llenaron el estadio de Riazor de La Coruña.

El Real Club Celta de Vigo amargó la tarde al Deportivo de La Coruña en el debut liguero y la 'magia' de los hombres de Arsenio Iglesias desapareció de Riazor en una jornada aciaga de Claudio, Manjarín y Pedro Riesco en la punta del ataque coruñés.

Sufrió el At. Madrid para ganar al Logroñés

Un gol de Luis García y... gracias

Madrid (EFE).-

1 - Atlético de Madrid: Diego; Tomás, Juanito, Solozábal, Toni; Moacir, Caminero, Vizcaíno; Manolo (Quevedo, m.84), Luis García y Kiko (Sabas, m.75).

0 - Logroñés: Lopetegui; Moreno, Cleber, Herrero, Antón; Juanma, Martín (Markovic, m.68), Iturrino, Eraña; Poyatos y Salenko.

Goles: 1-0, m.33: Luis García aguanta el balón al borde del área, recorta a un par de defensores y fusila a Lopetegui.

Arbitro: Gómez López (Colegio Castellano-Manchego). Mostró tarjeta amarilla a Toni (m. 17) y Cleber (m. 57).

Incidencias: Partido disputado en el estadio Vicente Calderón ante unos 20.000 espectadores. Se guardó un minuto de silencio por el fallecimiento de la madre de Jair Pereira, entrenador brasileño del Atlético de Madrid.

Un gol del mexicano Luis García, de nuevo letal, le valió la victoria al Atlético de Madrid frente al Logroñés, lo que importa a fin de cuentas, pero la sombra de la duda permanece sobre la viabilidad deportiva del séptimo proyecto del presidente Jesús Gil.

Luis García volvió a ser el hombre resolutivo del At. Madrid

El tiempo parece que no pasa en el Calderón. Ni la llegada masiva de nuevos jugadores ha lavado la cara al equipo. Al menos por el momento, pues no se acaba con una costumbre que amenaza con ser ley, el triunfo sufrido.

El Atlético aburrió desde el principio. Y se confirmó que el brasileño Moacir, el fichaje estrella junto al polaco Roman Kosecki -ausente por compromisos de su selección-, anda muy despistado. Fue Caminero, sin lujos, aunque correcto, el que manejó el juego, mientras el brasileño se perdía por la banda derecha.

El Logroñés, en cambio, hizo lo que tenía que hacer. No ganó porque a Oleg Salenko, que pide a gritos un equipo de mayores aspiraciones, se quedó a unos pocos, pero fundamentales, centímetros de alcanzar las deseadas mallas.

El gol de Luis García, a los 33 minutos, le quitó responsabilidad al Atlético, que se la traspasó gustosamente, y en función de su manifiesta incapacidad también, al Logroñés. El conjunto riojano, donde el método de su técnico argentino Carlos Aimar se aprecia en cada detalle, aceptó el reto y se acercó con tanto peligro que el empate podría haber sido de lo más normal.

Salenko, que chutó al poste en el minuto 46; Eraña, que disparó rozando el poste a los 60, y, de nuevo, el delantero ucraniano, probablemente derribado por Solozábal a los 79, cuando no tenía más que empujar el balón; fueron los protagonistas de la historia de un empate que pudo ser y no fue.

Angustioso triunfo del Tenerife ante el Lleida

Santa Cruz de Tenerife (EFE).-

1 CD Tenerife: Agustín; Aguilera, Toni, César Gómez, Toño; Ezequiel Castillo, Chano (Llorente, min.67), Felipe, Conte; Pinilla (Dertycia, min.73) y Latorre.

0 UE Lleida: Ravnic; Jaime, Tomás, Gonzalo, David, Virgilio; Rubio, Chema (Villa, min.68), Urbano, Parés (Aguilá, min.58) y Bartolo.

Gol: 1-0. Min.51. Envío de Conte para Felipe, que supera a Ravnic en su salida con un lanzamiento en vaselina.

Arbitro: Esquinas Torres (madrileño). Amonestó a Urbano, Jaime, Chano y Llorente.

Incidencias: Encuentro jugado en el estadio Heliodoro Rodríguez López, de la capital tinerfeña, que registró una buena entrada, cercana al lleno. Casi 20.000 espectadores.

El CD Tenerife sacó adelante con más pena que gloria el primer encuentro de la temporada ante el recién ascendido Lleida, en una confrontación con escaso fútbol y en la que los tinerfeñistas pasaron muchísimos apuros en la última fase del juego para mantener el resultado favorable.

M.C.D.2022

PRIMERA DIVISION

Julen Guerrero marcó tres tantos

El Ath. Bilbao goleó con facilidad al Albacete

Bilbao (EFE).-

4.- Athlétic: Valencia; Estíbariz, Larrainzar, Andrinúa, Larrazábal; Eskurza (Lakabeg, min.87), Guerrero, Carlos García, Garitano; Valverde y Uribarrena (Urrutia, min.87).

1.- Albacete: Conejo; Geli, Santi, Fradera, Coco; Bjelika (Alejandro, min.46), Sala, Chesa (Menéndez, min.39), Cordero; Antonio y José.

Goles: 1-0, min.15: Julen Guerrero, solo, remata de cabeza a centro de Garitano. 2-0, min.19: Andrinúa, de cabeza, aprovecha una salida en falso de Conejo a la salida de un córner lanzado por Valverde. 3-0, min.33: Guerrero, otra vez de cabeza, bate por tercera vez a Conejo a centro de Estíbariz. 4-0, min.73: Guerrero culmina un contraataque llevado por Larrazábal y Eskurza. 4-1, min.84: Sala, de penalty cometido por Andrinúa sobre José.

Arbitro: Santamaría Uzqueda (Colegio Castellano-Leonés). Mostró tarjeta amarilla a los locales Valencia, Larrainzar y Uribarrena y a los visitantes José y Sala.

Incidencias: Estadio San Mamés. 28.000 aficionados, que dejaron en taquilla 3.500.000 de pesetas. Primer partido de liga con el navarro Iñigo Larrainzar como principal novedad. Terreno de juego en perfectas condiciones y temperatura agradable.

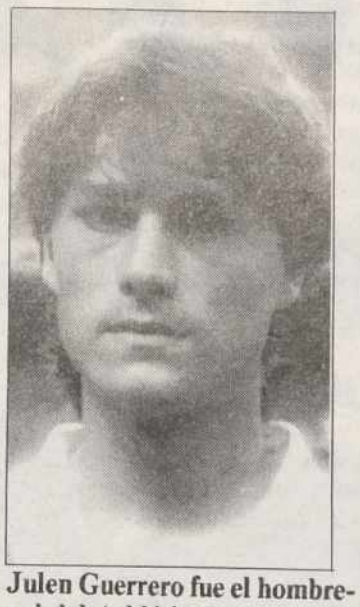

Julen Guerrero fue el hombre-gol del Athlétic

Antes de cumplirse la primera media hora de juego, Chesa, lesionado, abandonó el terreno de juego. Posteriormente se confirmó que sufre una rotura de ligamentos del tobillo que le mantendrá inactivo durante tres semanas. En el minuto 83, y tras señalar un penalty en contra del Athlétic, el colegiado del encuentro, Santamaría Uzqueda, recibió el impacto de un objeto lanzado desde la grada sur. Tras ser atendido por los servicios médicos del Athlétic, pudo concluir su labor sin molestias aparentes.

El Athlétic de Bilbao, con tres goles de Julen Guerrero y otro de Andrinúa, se deshizo con facilidad del Albacete por 4-1 (3-0), en un encuentro en el que los bilbaínos supieron resolver en la primera parte y que en la segunda ofrecieron el mejor fútbol.

El Albacete, sobre todo en los primeros cuarenta y cinco minutos, se mostró como un equipo endeble en defensa -los tres goles llegaron en claros errores de la zaga- y sin capacidad para el ataque, salvo en un disparo lejano de Chesa que salió alto.

Guerrero supo materializar de cabeza dos centros de Garitano y Estíbariz, mientras que Andrinúa aprovechó una mala salida de Conejo a la salida de un córner lanzado por Valverde.

En la reanudación, y tras confirmarse la lesión de Chesa, que sufre rotura de ligamentos del tobillo, el Albacete intentó hacerse con el control del partido, pero Andrinúa, que sacó bajo los palos un tiro de Antonio a puerta vacía, y el poste, fiel aliado de Valencia, en otra acción de Antonio, se encargaron de mantener a cero el portal bilbaíno.

El Athlétic, tras los primeros minutos, se dio cuenta de que el conjunto manchego jugaba muy adelantado y comenzó a efectuar peligrosos contragolpes, Eskurza estuvo muy inspirado en esta faceta y, producto de uno de ellos, Julen Guerrero se quedó solo ante Conejo y no tuvo más que cruzar el balón al fondo de la red.

En los últimos minutos, Santamaría Uzqueda señaló penalty por un supuesto empujón de Andrinúa sobre José, que transformó Sala.

El Sevilla se exhibió y ganó en Zaragoza

Zaragoza (EFE).-

1 - R. Zaragoza: Cedrún; Lizarralde (min.46, Aragón), Aguado, Solana, Esteban (min.3, Sergi); Belsué, Nayím, Gay, Poyet; Higuera y Esnaider.

2 - Sevilla C.F.: Unzué; Martagón (min.31, Ferreira), Cortijo, Diego; Rafa Paz, Marcos, Bango, Soler, Moya; Monchu (min.55, Pineda) y Suker.

Goles: 0-1. Min.24. Monchu, tras fallo de la defensa en saque de banda; 0-2. Min.85. Centro de Moya desde la izquierda y Suker en plancha consigue un gran gol. 1-2. Min.89. Poyet resuelve un barullo en el área.

Arbitro: Díaz Vega, del Colegio Asturiano. Mostró tarjeta amarilla a Cedrún, Solana, Aragón y Aguado, por parte local, y a Martagón, Unzué, Ferreira y Moya, por el equipo visitante.

Incidencias: Primer partido de la temporada en el estadio municipal de La Romareda disputado ante unos 12.000 espectadores. El defensa del Zaragoza Esteban, que resultó lesionado, podría sufrir una rotura del tendón de Aquiles.

El Sevilla dio la primera alegría a su afición y a su nuevo técnico Luis Aragonés con un gran juego en la primera mitad en la que Monchu puso en ventaja a los locales en una jornada donde el Real Zaragoza se mostró ineficaz ante el marco contrario.

Le costó al Rácing doblegar al Rayo

Santander (EFE).-

1 - Racing de Santander: Ceballos; Torrecilla, Merino, Zigmantovic, Pablo, Geli; Esteban Torre (Mutiu min 61), Quique Setién, Popov; Pineda y Radchenko (Gelucho min 46).

0 - Rayo Vallecano: Wilfred; Alcázar, Miguel, Alex (Onésimo min 64), Lema, Josete; Visjnic, Pablo, Calderón (Luis Delgado min 84); Urzaiz y Hugo Sánchez.

Goles: 1-0, min 54: Internada de Torrecilla y su centro lo cabecea al palo Pineda, quien acierta en el rechace.

Arbitro: Bello Blanco (colegio gallego). Mostró cartulina amarilla a Calderón y Alex por el Rayo Vallecano y a Pablo y Popov por el Racing, a este último en dos ocasiones por lo que fue expulsado en el minuto 26.

Incidencias: Los jugadores del Racing portaron brazaletes negros por el fallecimiento del expresidente del Racing de Santander, José Vidal de la Peña. Unos 12.000 espectadores en El Sardinero.

El Racing de Santander retornó con victoria a Primera división aunque debió emplearse a fondo para superar al Rayo Vallecano, sobre todo en la segunda parte, período en el que se vieron las mejores ocasiones por ambos equipos y en el que los locales no acusaron jugar desde el minuto 26 con un hombre menos.

El partido, mediada la primera parte, pasó a ser dominado por el Rayo, que se adueñó del centro del campo y aprovechó los continuos errores racinguistas para llegar con cierto peligro al área defendida por Ceballos.

La expulsión de Popov espoleó al Racing en especial en el segundo período cuando Javier Irureta, entrenador local, sustituyó a su hombre más adelantado, Radchenko, para introducir a Gelucho en el lateral izquierdo y situar a Geli en el puesto de Popov.

Sin embargo, las primeras ocasiones de este período fueron para el Rayo Vallecano, en sendos disparos de Hugo Sánchez y Urzaiz. Pero tras la mejor ocasión para los rayistas, en la que Hugo Sánchez se tiró en plancha para rematar de cabeza y obligó a Ceballos a una gran intervención, el Racing marcó al contragolpe en jugada personal de Torrecilla que cabeceó Pineda al poste y él mismo cruzó de nuevo de cabeza a las mallas.

Cómodo triunfo del Valencia en Oviedo

Oviedo (EFE).-

0.- Oviedo: Viti; Cristóbal, Gorriarán, Carreras, Jerkan, Rivas, Armando, Andrades, Viñals (Berto, min.7), Carlos (Maqueda, min.72) y Jankovic.

3.- Valencia: Sempere; Quique, Serer, Camarasa, Giner, Roberto, Arroyo, Mijatovic (Tomás, min.76), Penev, Fernando y Pizzi (Gálvez, min.63).

Goles: 0-1, min.22: Mijatovic, de falta desde el borde del área, sorprende a Viti. 0-2, min.41: Mijatovic recupera un balón en la frontal y marca de fuerte disparo. 0-3, min.66: Fernando controla un balón en el área y dispara a la escuadra.

Arbitro: Gracia Redondo, del Colegio Aragonés. Mostró tarjetas amarillas a Jerkan (min.7 y 17), por lo que fue expulsado, Camarasa (min.31), Carlos (min.31), Cristóbal (min.32), Arroyo (min.37), Giner (min.44), Quique (min.58) y Penev (min.64).

Incidencias: Estadio Carlos Tartiere. Presenciaron el encuentro unos 17.000 espectadores.

El Valencia se impuso con facilidad al Real Oviedo (0-3) en su primer partido de la liga 93-94, en el que el nuevo fichaje valencianista, el montenegrino Mijatovic, mostró el mismo nivel que en la pretemporada y salió entre los aplausos de los aficionados asturianos después de marcar dos goles.

El primer contratiempo del encuentro para el Oviedo se produjo a los siete minutos, cuando resultó lesionado Viñals, encargado de organizar el juego asturiano, pero esta circunstancia no fue tan decisiva para el desarrollo del encuentro como la expulsión, diez minutos más tarde, de Jerkan, al ver la segunda tarjeta amarilla.

Esta circunstancia permitió al Valencia aumentar su dominio en el centro del campo y poner en apuros una y otra vez al portero asturiano, especialmente por medio de Penev y Pizzi, a los que la zaga asturiana no pudo controlar en la mayor parte de sus intervenciones.

Por su parte, el equipo de Radomir Antic, con un hombre menos, apenas llegaba a la portería valenciana, aunque Carlos dispuso de una buena oportunidad tras un rechace de Sempere.

Tras el descanso, el Oviedo saltó al terreno de juego con mayor agresividad y logró en algunas ocasiones inquietar a Sempere, pero este mayor empuje de los asturianos se produjo a cambio de realizar concesiones defensivas que el equipo valenciano supo aprovechar, especialmente por medio de Penev, que fue una pesadilla para la zaga local.

M.C.D.2022

Ficha técnica

El C.F. Palencia cayó derrotado ante el Endesa Andorra por 2-0 (0-0 al descanso) en partido correspondiente a la primera jornada del campeonato liguero de 2ª División Nacional B de Fútbol, Grupo II.

INCIDENCIAS

Partido inaugural del campeonato disputado la tarde del domingo en las Instalaciones Deportivas de Endesa, en la localidad turolense de Andorra.

El terreno de juego se encontraba en perfectas condiciones en una tarde veraniega y de intenso calor que mermó las facultades físicas de los jugadores de uno y otro conjunto.

ARBITRO Y ALINEACIONES

Dirigió la contienda el colegiado valenciano Granell Gil, ayudado en las bandas por Aledo y Ricart. Su actuación fue mala en líneas generales, acumulando pequeños fallos a los que habría que unir dos jugadas discutibles en una y otra área, y como fallo más grave no cerciorarse de que había mostrado dos cartulinas amarillas al palentino Miguel, la segunda en el mn. 66, siendo éste poco después cambiado.

Amonestó a los locales Borgoñón, Marcos y Conde y a los visitantes Martín, Santi, Tovar y Miguel. A éste, dos veces ... aunque no le expusló.

A sus órdenes, los equipos formaron así:

** **Endesa Andorra:** Urigoitia, Montanel, Armendáriz, Chamarro, Borgoñón, Chechu, Casaló (mn. 44, Planas), Conde (mn. 77, Jara), Marzo, Laseca y Marcos.*

** **C.F. Palencia:** Paco; Gorka, Villahoz, Martín, Miguel (mn. 71, Javi de la Torre), Lolo, Tovar, Olea, Francisco (mn. 70, Tarilonte), Félix y Santi.*

GOLES

1-0, mn. 61.- Balón al área de Montanel buscando el hueco; lo recoge Marzo y dispara cruzado engañando a Paco.

2-0, mn. 91.- Balón de Planas sobre Marcos, que se lleva un rechace del meta Paco y a pesar de la oposición de un defensor acompaña el balón al fondo de la red.

Endesa Andorra 93-94

2-0 en las Instalaciones Deportivas de Endesa

El C. F. Palencia regresó de vacío de Andorra

El defensa Miguel vio dos tarjetas amarillas... pero el árbitro no le expulsó

(Crónica especial para El Diario Palentino de JESUS BAQUERO, redactor del Diario de Teruel)

En el primer partido de la liga 93-94, el Palencia no pudo repetir la victoria conseguida el pasado año por 0-1.

El encuentro tuvo algunas alternativas a lo largo de los noventa minutos, pero en el balance general del encuentro fueron los andorranos quienes estuvieron a un más alto nivel. Haciéndose con justicia con un triunfo importante, sobre todo para la moral del equipo, necesitado de constatar si en el trabajo de pretemporada y en los cambios realizados en la plantilla se había acertado.

Para el Palencia poder romper la infectividad atacante era una de las asignaturas más importantes en este partido, pero lo cierto es que no se aprobó -ni mucho menos- en esta faceta, si bien el equipo llevó balones de peligro, sobre todo en la segunda mitad, hacia el portal defendido por un Urigoitia muy inseguro. Eso sí, junto a la floja actuación de los puntas morados también habría que hablar de la efectividad de la línea defensiva del Endesa.

PRIMERA PARTE

Comenzó el partido con una salida fulgurante de los pupilos de Angel Alastuey, que saltaron al campo muy mentalizados

(Continúa en la página siguiente)

Santi lo intentó sin éxito en ataque *(Foto LUIS)*

M.C.D.2022

Endesa Andorra 2, C.F. Palencia 0

(Viene de la página anterior)

para no dejar escapar los primeros puntos de la temporada en propio feudo.

La mentalización ofensiva les dio sus frutos a los jugadores del Endesa, que ya a los dos minutos daban el primer aviso serio sobre el portal defendido por Paco en un lanzamiento desde la frontal del área, ejecutado por el lateral Montanel, que se escapaba raso a fuera de gol. Posteriormente hubo otra jugada destacada en el área visitante, con un pase de Marzo en paralelo sobre Marcos, pero éste no llega a rematar el esférico, pese a lanzarse, y se pasea el mismo por delante de la portería.

La salida fulgurante de los andorranos pronto se vio frenada por el trabajo defensivo del Palencia, que supo tapar las entradas de los locales por la banda derecha, por donde Montanel y Casaló llevaban el mayor peligro. Una vez conseguido ese objetivo, la presión en el centro del campo se formalizaba y esto permitía un respiro al equipo de Lalo, que al menos no veía tan presionado su portal.

Poco a poco, y tras quitarse de encima la presión, el conjunto visitante consigue pasar con más asiduidad el centro del campo. En el mn. 37 se produce el primer saque de esquina para el Palencia, pero sin consecuencia alguna para el portal defensido por Urigoitia. Y en el mn. 41 se lesiona uno de los puntales del juego ofensivo del Endesa, Casaló, que abandonaba el terreno en el 44.

Los minutos de descuento de este primer periodo todavía traerían jugadas destacadas, una para cada equipo. La primera en el mn. 46, con un saque de esquina para el Palencia, con remate de Francisco que desbarata Urigoita. La jugada de contragolpe creada después de ese córner propicia una escapada por el lateral, con centro de Laseca por alto hacia el punto de penalty, pero Paco se adelanta a la acción de cabeza de Marzo.

Con esa jugada se cerraba un primer período en el que el conjunto local había llevado la iniciativa, mientras el Palencia conseguía frenar el juego ofensivo de los pupilos de Alastuey tras el fuerte comienzo de éstos. Sin duda, la lesión de uno de los hombres más destacados del Endesa, Caseló, permitía a los de Lalo afrontar la segunda mitad con más tranquilidad.

SEGUNDA PARTE

En el tiempo de descanso, los dos entrenadores aprovecharon para dar nuevas instrucciones, pero el comienzo no era nada halagüeño, con los dos equipos un tanto dormidos, si bien el visitante llevaba más la iniciativa.

Pero los dos porteros parecían meros espectadores, hasta que en el mn. 8 Planas manda un balon desde fuera del área que se pierde fuera ajustado al travesaño.

Esa jugada pareció despertar al Palencia, que pasa a dominar con más claridad, llegando hasta las inmediaciones del área, pero sin crear jugadas de gol. Quien sí aprovechó sus ocasiones fue el Endesa, que en el mn. 16, cuando mayor era la presión castellana, se escapa al contragolpe y por mediación de Marzo, a servicio de Montanel, anota el primer gol del partido.

El gol local espolea todavía más al conjunto del Palencia, que sube mucho más al ataque, creando en el mn. 20 una ocasión Martín, pero Chamarro bajo los palos saca el balón.

Esa apertura de líneas visitante tiene sus riesgos y el contragolpe del Endesa se hace muy asiduo y peligroso. En una de esas jugadas de ataque andorrano, en el mn. 21, el colegiado muestra cartulina amarilla a Miguel, que era la segunda, pero Granell Gil no se percata de ello y permite al líbero palentino continuar en el terreno de juego ... aunque posteriormente, en el mn. 26, era sustituido por Javi de la Torre. Antes del cambio, en el mn. 22, Montanel vuelve a poner un balón de oro en el área, aunque el disparo cruzado de Laseca se pierde ajustado al segundo palo.

Los errores del colegiado iban a continuar. Primero, no ve un derribo sobre Montanel en la frontal del área y en el mn. 27 señala falta junto al lateral del área defendido por el Endesa, cuando bien pudo haber señalado pena máxima, pero la jugada era muy complicada para su señalización.

Los palentinos siguen buscando el empate y en el mn. 27 Santi dispara desde fuera del área para que Urigoita, en dos tiempos, pare el balón tras un error de control. Mientras el Palencia sigue buscando el gol a la desesperada, el Endesa continúa aprovechando el contragolpe para crear peligro. Y en el mn. 34 Montanel vuelve a centrar al área, pero Marcos no llega al remate. En el 36 es Jara el que dispara ajustado al poste.

En los últimos minutos, tal y como había ocurrido en la primera parte, todavía hubo tiempo para sorpresas, algunas de ellas como premio final. En el mn. 45, el colegiado decreta falta en una jugada de ataque del Palencia, falta clara del defensor y, además, el remate posterior de Tarilonte se había perdido alto. Poco después, en el mn. 46, el Endesa redondeaba la victoria, con el gol de la tranquilidad, gol materializado por Marcos en una buena cesión del canterano Planas.

Tras ese 2-0 el Palencia siguió buscando el tanto, pero ya el Endesa se había cerrado a cal y canto y no permitió sorpresa alguna.

Así jugaron...

Jesús BAQUERO

PACO.– Estuvo acertado en varias intervenciones, sobre todo en la segunda mitad cuando más trabajo tuvo. En el segundo gol no pudo arrebatar el balón a Marcos. Estuvo bien en líneas generales.

GORKA.– Se encargó de seguir a todas partes al punta Marcos, al que anuló durante varias fases del partido, si bien por velocidad se le escapó en alguna ocasión. Cumplió.

MIGUEL.- Estuvo muy firme en su labor de hombre-libre, aunque en ocasiones se mostró excesivamente duro. Debió irse al vestuario por doble amonestación, pero el árbitro no se cercioró. Bien.

VILLAHOZ.- No tuvo una acertada actuación. Cometiendo errores muy especialmente cuando el equipo adelantó líneas tras el primer tanto. Mal.

TOVAR.- Muy apagado y con errores. Un golpe en el mn. 26 le dejó renqueante y ya no pudo desarrollar su labor con normalidad, pues se le escapaban mucho los rivales. Mal.

LOLO.- En la primera parte estuvo un tanto apagado, pero en la segunda fue fundamental en ataque al servir balones largos a los puntas. Cumplió.

OLEA.– Intentó trabajar para sus compañeros, pero en ocasiones estuvo algo apagado. Fue pese a ello el más eficaz en el centro del campo. Bien.

FELIX.- No fue todo lo activo que su equipo necesitaba para irse al ataque. Anduvo perdido en algunas fases en la parcela ancha y destacó más en labores ofensivas que defensivas. Regular.

FRANCISCO.- Poco hizo trabajar a los defensores andorranos el hombre más adelantado del Palencia. Eso sí, en la primera mitad no le llegaron muchos balones ... y en la segunda fue sustituido al no saber aprovecharlos. Regular.

SANTI.- Luchó y puso ganas, moviéndose mucho, pero sin ser resolutivo en los metros finales. Tuvo pocas opciones de gol, pero al menos hizo correr a la defensa. Cumplió.

TARILONTE.- Su entrada dio más movilidad al juego ofensivo, llegando con cierta facilidad al portal contrario, pero sin olfato de gol. Cumplió.

DE LA TORRE.– Ocupó la plaza de líbero y se prodigó poco en el trabajo, ni ofensivo ni defensivo, durante los 19 minutos que estuvo en juego. Pudo hacer algo más.

EL MEJOR

MARTIN.- Trabajó serio, intentando tapar las entradas por la banda. Y a pesar que que tuvo bastante trabajo, casi siempre lo saldó bien al frenar a los locales y lanzarse al ataque en el segundo periodo. Sin duda el más entonado de los jugadores palentinos.

Las ideas, los gustos y el estilo de vida son los que definen cada época. El Nissan Serena definirá la nuestra. Con él se pone en marcha una nueva forma de viajar y de vivir. El Serena es la respuesta inteligente a un interesante reto: reunir potencia, seguridad y belleza en un vehículo que eleva al máximo la comodidad. Venga a VIVAPA PALENCIA y podra conocerle así como nuestra amplia gama de automóviles todoterreno y vehículos industriales.

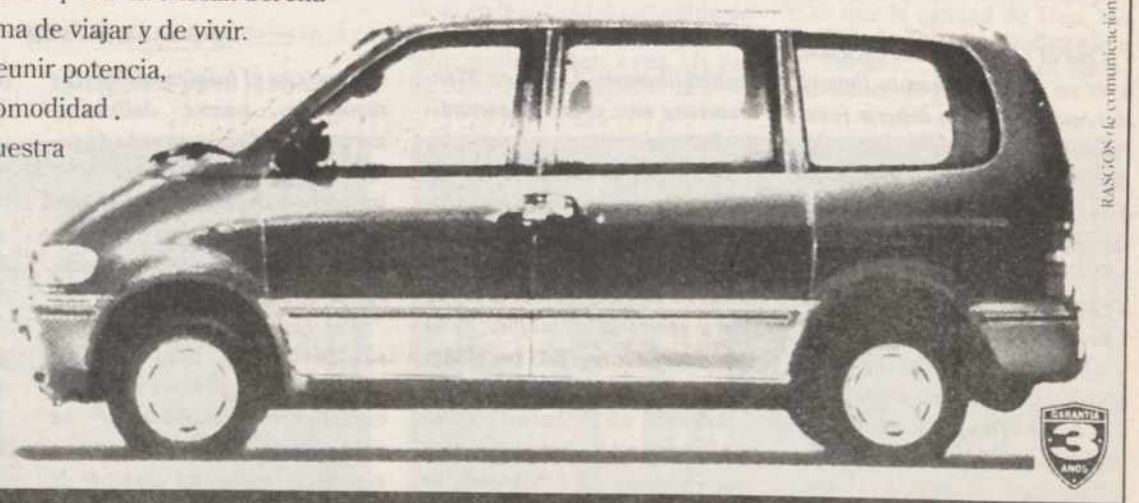

VIVAPA PALENCIA

NISSAN

Sólo hay un camino:
ser los mejores.

VIVAPA PALENCIA S.L. Calle Extremadura, Parcela 1 34003 - PALENCIA Teléfonos 72 14 46 y 72 14 48

CORREN NUEVOS TIEMPOS

Angel Alastuey, míster turolense

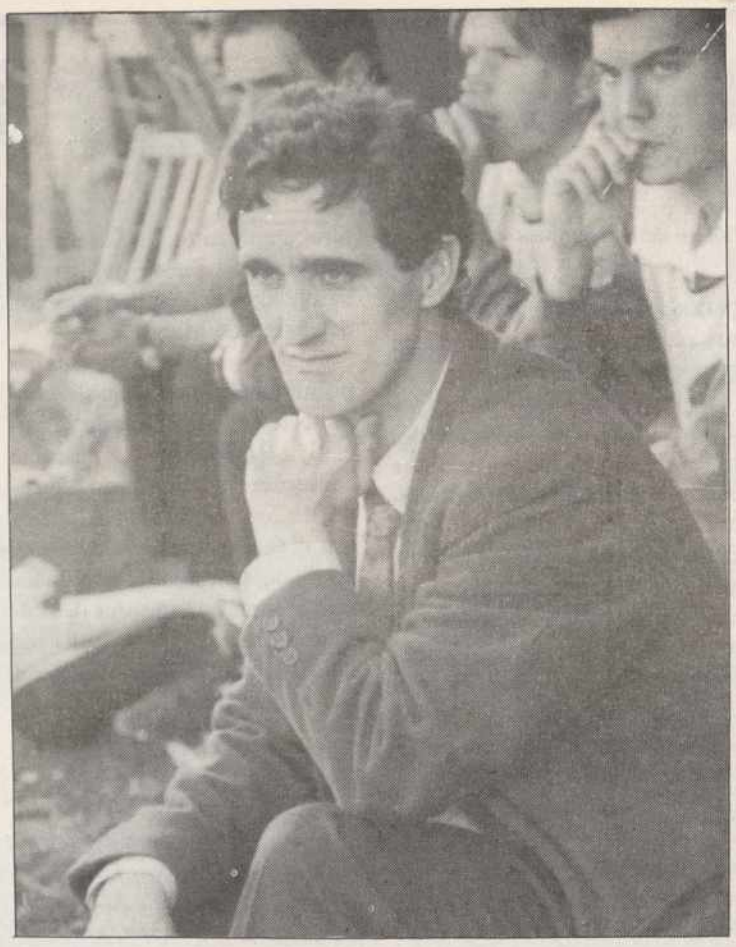

Lalo (Foto LUIS)

Pasillos y vestuarios de Endesa

Las opiniones de Alastuey y Lalo

Jesús Baquero

A la conclusión del partido, los dos entrenadores parecían tener claro que el resultado final había favorecido al equipo que más efectivo había estado en el capítulo ofensivo.

ANGEL ALASTUEY: *"El resultado ha sido justo: sólo arriesgó el Endesa"*

Angel Alastuey, técnico andorrano, se encontraba muy contento con el resultado final: *"Creo que ha sido un resultado justo. Nosotros somos los que hemos arriesgado, los que hemos hecho fútbol, aunque al final nos han presionado por el miedo a perder. Ellos han tenido ocasión de hacer el gol del empate, pero nosotros dispusimos después de muchas otras al contragolpe y al final hemos conseguido el 2-0 de la tranquilidad, que pudo llegar mucho antes. Me imagino que a la afición le habrá gustado. Los chicos se han entregado al máximo y espero que a base de trabajo los resultados sigan llegando.*

El Palencia ha hecho una presión fuerte en el centro del campo, amontonando hombres. Y es un equipo con oficio que no ha arriesgado ni llegado a nuestro área con peligro en la primera parte. La baja de Casaló nos ha roto, pero hemos estado bien.

El equipo castellano es el mismo del pasado año. Se mueve bien, tiene gente lista ... pero quizás los puntas hayan bajado un poquito con respecto a los de la liga pasada, aunque me ha gustado la movilidad y buen hacer de Santi. Al final el equipo morado estará arriba de la tabla".

LALO: *"Cuando se perdona tanto se acaba perdiendo"*

Gonzalo Pérez Ibáñez comentaba que cualquiera de los dos equipos pudo hacerse con la victoria: *"Ha sido en la segunda parte en la que hemos roto el mando del Endesa, que dominó en el primer tiempo. Nosotros hemos controlado bien en defensa, de ahí que ho hayan creado prácticamente ocasiones de gol.*

La segunda parte ha sido muy abierta y nosotros controlábamos bien al Endesa durante el primer cuarto de hora, que físicamente se venía abajo. Cuando mejor estábamos jugando hemos encajado el primer gol. Y ha sido un pena, pues nosotros hemos creado oportunidades, pero cuando se perdona tanto como hoy lo normal es que acabes perdiendo.

El hecho de que vayas creando ocasiones es una parte positiva, pero la verdad es que la parte negativa estriba en que las mismas no se aprovechan, lo que condena a la derrota".

En cuanto a la actuación del Palencia, Lalo señalaría: *"Sabíamos que el Endesa se iba a volcar mucho en ataque. Les hemos contrarrestado bien y el equipo se ha replegado sin dejarle prácticamente huecos. En principio nos han creado problemas por la banda derecha de su ataque, lo hemos intentado solucionar y lo hemos conseguido. En la segunda parte ya teníamos controlada la situación, pero es una pena el gol encajado que nos ha obligado a volcarnos todavía más en ataque al objeto de empatar y, por contra, en un contragolpe encajamos el 2-0, cosa lógica por otra parte".*

Acerca del Endesa, el entrenador palentino comentaba que se había comportado como esperaba: *"Es un equipo similar al de la pasada campaña a pesar de que ha tenido bastantes renovaciones. Tampoco es un partido para sacar excesivas conclusiones ya que estamos empezando y todos debemos mejorar".*

La no expulsión de Miguel y algunas jugadas polémicas también las analizaba Lalo: *"La verdad es que si le ha mostrado la segunda tarjeta, como así parece, es evidente que le había enseñado otra en la primera parte y por tanto la expulsión era clara. El árbitro ha salido un poco caliente a la hora de sacar tarjetas, aunque no creo que haya afectado el resultado final. En cuando a las jugadas dudosas, ha habido igualdad como en el resto del partido. El colegiado reparte aciertos y errores por igual. Tanto en un penalty como en el otro me encontraba a mucha distancia, aunque repito que la actuación del árbitro no ha empañado el marcador final".*

Primera derrota morada

Carlos M. SANTOYO

Que el C.F. Palencia encajase ayer su primera derrota liguera del campeonato no debería tener "segundas lecturas", pero por desgracia para la entidad su peso específico puede ser mayor del esperado y deseado al unirse a la desacertada pretemporada y a la triste eliminación de la Copa del Rey.

Quien comience a rasgarse las vestiduras tras ese inesperado 2-0 de Andorra, ante un rival, el Endesa, considerado como asequible por el propio técnico Lalo, sería injusto. Porque la liga no ha hecho más que empezar y también han "pinchado" otros teóricos gallitos, caso del multimillonario Alavés en Mendizorroza ante el recién ascendido Bermeo.

Lo que sí preocupa a la afición, y en eso tiene toda la razón, es la nula capacidad resolutiva del equipo. Un aspecto que se acusa de forma especial al recordar a ese tándem mágico de la liga pasada integrado por Juanjo y el añorado Molinero.

Además, no es bueno comenzar perdiendo. Máxime para este Palencia 93-94 rodeado de polémica que únicamente puede despertar a la afición a base de resultados favorables para así salvar el capítulo económico. Porque con el tropiezo de tierras turolenses parece definitivamente cerrada la campaña de socios -ojalá nos equivoquemos-, pasando a depender casi de forma exclusiva de esas taquillas siempre ligadas a los marcadores dominicales.

Por supuesto que no hay que ser pesimistas, pero tampoco vender la piel del oso antes de cazarlo proclamándose a los cuatro vientos que el objetivo es repetir el éxito del play-off de ascenso. Las bajas, duela o no, han sido importantísimas y los fichajes efectuados para sustituirlas todavía están un poco verdes. Sin que eso signifique desprecio ni nada por el estilo, tan solo realismo puro y duro al precisar los mismos adaptación y confianza.

A lo mejor el Palencia tiene que cambiar de mentalidad y autocalificarse como equipo modesto dispuesto a pelear cada jornada por la permanencia para después, a partir de ésta, tratar de alcanzar cotas superiores. Porque si a los seguidores se les conciencia desde el principio estamos convencidos que sabrán aceptarlo. Lo absurdo es hablar de cielo cuando el infierno no está lejano y como mal menor se precisa el purgatorio para alcanzarlo.

De todas las formas, bien haría el Palencia en remontar cuanto antes el vuelo. Y a lo mejor la Junta Directiva tiene que plantearse la posibilidad de reforzar la plantilla para de esa manera aspirar de verdad desde el principio a lo máximo.

La campaña 94-95 habrá reestructuración en 2ª B y los equipos que no se situen en los puestos de arriba integrarán de nuevo el pozo de la Tercera División... aunque ésta se denomine de otra manera. Y eso para un equipo de capital de provincia significaría su enterramiento después de los esfuerzos realizados hace algunos años para recuperar una categoría digna como la actual 2ª B.

M.C.D.2022

Ficha técnica

Los veteranos del C.F. Palencia cayeron derrotados ante sus homónimos del Sporting de Gijón por 0-3 (0-2 en el descanso) en un partido disputado en la noche del sábado en el estadio de "La Balastera".

INCIDENCIAS

Floja entrada la que registró el estadio palentino. Finalmente unos 300 aficionados se dieron cita en "La Balastera" para contemplar las evoluciones de aquellos jugadores que fueron, para muchos, más que ídolos. Los asistentes se volcaron en el partido y dedicaron enormes ovaciones a los Uco, Cobo, Ferrero, García, Alonso... además de disfrutar con la excelente calidad que atesora ese maestro del gol que es Enrique Castro "Quini". Cabe destacar que al comienzo del partido un aficionado repartió lazos morados entre los aficionados como muestra de apoyo al que fuera "gran capitán" de conjunto palentino, José Mario Cano.

En los prolegómenos del encuentro los veteranos del C.F. Palencia entregaron unas placas a los medios de comunicación locales en reconocimiento de su apoyo al deporte palentino. Los jugadores morados entregaron a los asturianos unos trofeos, mientras que estos les correspondieron con unas botellas de sidra natural. Para terminar con estos actos festivos, la atleta Campeona de Europa Junior, la palentina Marta Domínguez Azpeleta, realizó el saque de honor.

ARBITRO Y ALINEACIONES

Dirigió el encuentro el colegiado palentino Julián del Río que estuvo auxiliado en las bandas por Catalán y Cordero. Su actuación pasó completamente desapercibida dado el buen comportamiento y la deportividad de los jugadores de ambos conjuntos.

La única incidencia que hubo que registrar fue la amonestación con tarjeta amarilla al asturiano Espinosa por una dura entrada sobre el palentino Lorenzo.

** **C.F. Palencia:** Félix (mn. 45 Antolín), Santi (mn. 45 Lucio), Ferrero, Cobo, Mariano, Juan, Felisín (mn. 45 Rodrigo), Alonso, Lorenzo, Martín y Uco.*

** **Sporting de Gijón:** Claudio (mn. 80 Tino), Espinosa, Lolín, Jiménez, Alonso, Bernardo, Uría, Andrés, Quini, Rafa, Montes (mn 45 Cabichu).*

GOLES

0-1, mn. 1.- Quini remata de tiro cruzado después de realizar una bonita jugada personal.

0-2, mn. 45.- Quini supera la salida del portero palentino con una preciosa "vaselina".

0-3, mn. 70.- Maravilloso disparo de Quini desde el vértice derecho del área que se cuela por la escuadra.

Las alineaciones que presentaron ambos equipos al comienzo del partido

0-3: Los veteranos "morados" no pudieron con la exhibición de Quini

Palencia y Gijón, lecciones de fútbol en La Balastera

Luis CABAÑES

Los veteranos del C.F. Palencia cayeron derrotados por 0-3 ante los veteranos del Sporting de Gijón, el sábado en "La Balastera", en un partido muy entretenido en el que destacó, por encima de todo, la calidad técnica que atesora el que fuera gran maestro del gol, Enrique Castro "Quini".

Los pocos aficionados que se desplazaron hasta el estadio palentino pudieron disfrutar con un encuentro de contínuos ataques en el que se terminó imponiendo la mejor preparación física de los asturianos.

El comienzo del choque fue espectacular. Quini recogió un balón en la banda derecha del ataque asturiano. Llegó hasta la línea de fondo, quebró a dos defensores palentinos y, después de abrirse para buscar algo más de ángulo, batió a Félix con un disparo seco y raso que entró lamiendo la madera.

Niños portando las banderas en los prolegómenos

A pesar del temprano gol asturiano, los palentinos no se vinieron abajo. Al contrario, el Palencia comenzó a parar, jugar y mandar. Durante veinte minutos los morados presionaron y gozaron de varias ocasiones para haber igualado la contienda.

A los pocos minutos Uco, uno de los jugadores más carismáticos con los que ha contado el C.F. Palencia, recogía un balón en el centro del área y tras quebrar con el cuerpo a su defensor disparó fuera por muy poco. Y es que esa pierna derecha...

El Gijón seguía creando peligro. Un pase de Andrés fue rematado de forma espectacular por "El Brujo". Uría y Jiménez avisaron en varias ocasiones y cuando el árbitro estaba a punto de señalar el camino de los vestuarios surgió la magia de Quini. Ganó la espalda a la defensa morada, encaró al portero y superó su salida con una "vaselina" simplemente magistral que supuso el 0-2.

GOL DE BANDERA

La segunda parte tuvo un ritmo más lento y hasta el minuto 15 no se produjo la primera oportunidad de peligro. Mariano García realizó un saque de esquina con mucho efecto que a punto estuvo de convertirse en el primer gol palentino.

"El Brujo" redondeó la noche en el minuto 25 con un maravilloso disparo desde el vértice derecho del área. Quini acarició el balón con el interior y éste, describiendo una curva perfecta, se alojó en la escuadra izquierda de la portería castellana sin que Antolín pudiera hacer nada. Un gol de bandera que suponía el 0-3.

El partido estaba decidido y sólo Lorenzo -el mejor jugador morado durante la segunda parte- inquietó a la portería asturiana con dos excelentes disparos que salvó Claudio. La pincelada de calidad la puso Lorenzo al rematar de tacón un centro de Uco que sólo el portero pudo evitar que se convirtiera en gol.

El sábado se pudo comprobar en La Balastera que, quizá, cualquier tiempo pasado fue mejor. Y es que la calidad de Uco, los detalles de Lorenzo, la elegancia de Ferrero,... al fin y al cabo, "lecciones de fútbol".

A la izquierda un momento de la entrega de placas a los medios de comunicación. A la derecha, Marta Domínguez Azpeleta realizando el saque de honor

M.C.D.2022

(Foto LUIS)

Tovar tuvo la ocasión más clara del Venta de Baños

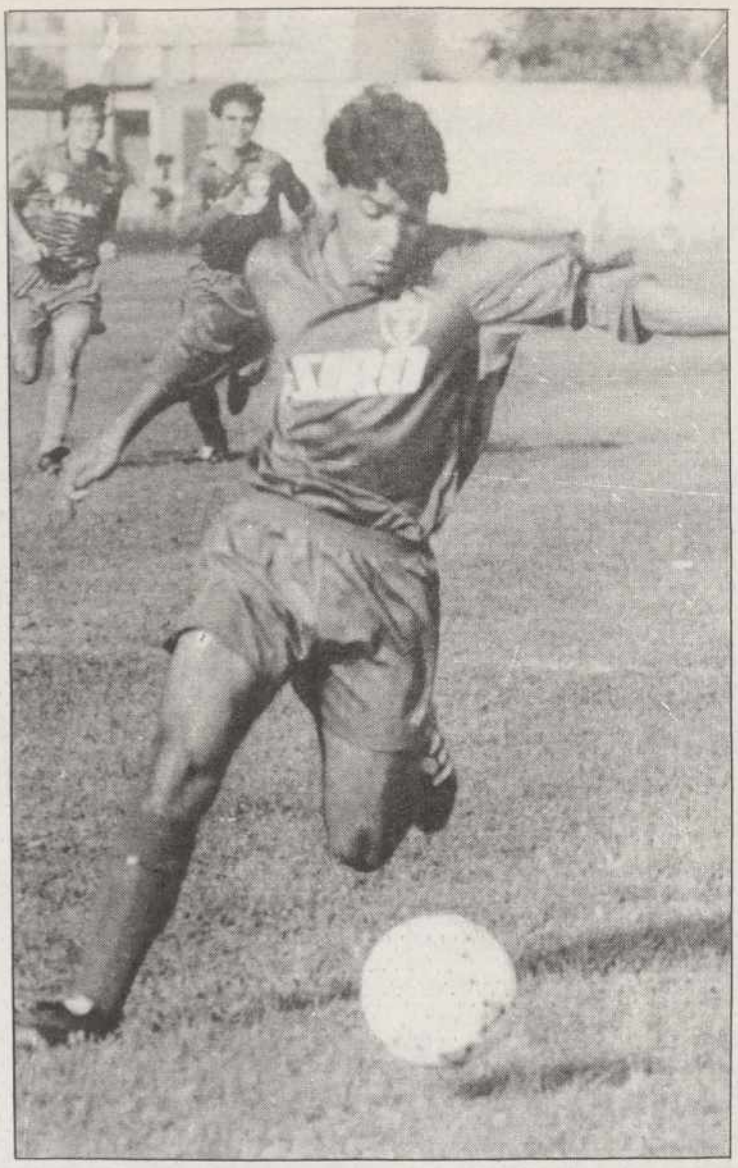

Pato jugó de titular en el Venta de Baños, pero no estuvo afortunado

(Foto LUIS)

Tercera División

El aburrimiento por el mal juego fue la tónica del partido

0-2. La juventud e inexperiencia del Venta de Baños pasaron factura ante el At. Bembibre

C.D. VENTA DE BAÑOS. 0
ATLETICO BEMBIBRE. 2

M.D.

Alineaciones.

C.D. VENTA DE BAÑOS: Zapatero, Valentín (Carlos mn 61), Roberto, Claudio, Alberto Sedano, Jesús Bueno, Tovar, Coméndez (Carlos Andrés mn. 82), Pato, Geli y Mariano Guardo.

ATLETICO BEMBIBRE: Delgado, Julio, Cesi, Toño Prieto, Aláez, Blanquito, Arienza, Adolfo, Casimiro, Jorge (Casado mn. 76) y Josines (Sito mn. 65).

Arbitro.

Dirigió el encuentro el colegiado vallisoletano sr. Guerra Benito, ayudado en las bandas por Cimas Orduña y Carrero Baiget. Tuvo una actuación muy protestada. Mostró tarjetas amarillas a Jorge, Josines y Arienza por el At. Bembibre, y a Coméndez por el Venta de Baños.

Goles.

0-1. Mn. 49. Blanquito de penalti, engañando a Zapatero, tras un derribo de Alberto Sedano a Josines dentro del área local.

0-2. Mn. 54. Arienza, que acertó a meter el pie e introducir el balón en la portería en un centro de Julio desde la derecha, tras una serie de fallos tanto en defensa como en ataque.

Comentario.

Con el resultado de 0-2 concluyó el encuentro disputado en el Polideportivo Municipal de Venta de Baños entre el equipo propietario del terreno y el Atlético Bembibre. Al descanso se llegó con empate a cero.

En los prolegómenos del partido se guardó un minuto de silencio por el reciente fallecimiento de la madre del delegado de campo local.

Soso y aburrido el choque entre palentinos y leoneses, que hicieron bostezar a los aficionados durante largas fases del encuentro. Un sempiterno centrocampismo hizo que dos hombres–los guardametas de ambos conjuntos, Zapatero y Delgado–fuesen espectadores de excepción con permiso del colegiado, para seguir las incidencias desde el terreno de juego.

La primera mitad, para el olvido, deparó poquísimas cosas dignas de mención. El exceso de centrocampismo hizo que los guardametas carecieran de trabajo. Tan solo cabe destacar un posible penalti en el área local, por derribo de Claudio a Casimiro, que el sr. Guerra Benito no consideró así.

En la segunda parte, y a pesar de continuar el encuentro con su tónica tediosa, el Atlético Bembibre se asentó mucho mejor en el campo, y llevó las mejores ocasiones de peligro sobre la meta palentina.

La mayor profundidad de su juego dió sus frutos a los 49 minutos, en que Alberto Sedano derribó a Josines dentro del área local, cuando éste le había efectuado un recorte. El penalti lo transformó Blanquito, que abrió el marcador visitante.

La mayor veteranía y experiencia de los jugadores leoneses hicieron que poco a poco, sobre el terreno de juego, no existiese más que un equipo: el Atlético Bembibre.

Apenas seis minutos más tarde, Arienza, aprovechando una serie de fallos en cadena dentro del área del Venta de Baños, hizo subir al casillero el segundo tanto. Ni siquiera las incorporaciones de Carlos y Carlos Andrés hicieron cambiar la imagen de un Venta de Baños que hizo aguas, y además fue incapaz de crear el más mínimo peligro sobre el portal de Delgado.

La ocasión local más clara de marcar la tuvo Tovar a los 57 minutos, al cabecear totalmente solo un centro de Roberto, pero Delgado no tuvo dificultades para hacerse con el balón.

Al final 0-2, buen comienzo para un Atlético Bembibre que esta temporada aspira, y es uno de los candidatos más firmes para el ascenso de categoría, y traspiés para un joven y renovado Venta de Baños lleno de ilusión, que deberá batirse el cobre una vez más en esta categoría.

Los visitantes fueron superiores a los palentinos y se llevaron merecidamente los dos puntos (Foto LUIS)

M.C.D.2022

Tercera División

El primer tanto estuvo precedido de un claro fuera de juego

2-1. La mala suerte impidió al Aguilar traerse un punto de León

CULTURAL DE LEON. 2
C.D. AGUILAR. 1

Alineaciones.

Cultural de León: Alberto, Jairo, Blanco, Emilio, Oscar, Santiago (Fidalgo, mn. 85), Gelabert, Alvarez, Villa (Roberto, mn. 65), Oscar y Cachón.

C.D. Aguilar: Chuchi, Alberto, Raúl (Pollo, mn. 63), Francisco, Sebito, Fontecha, Balbás, Luismi, Manolo (José Manuel, mn. 45), Gonzalo y Santi.

Arbitro.

Dirigió el encuentro Carlos Mulas Diego, auxiliado en las bandas por Manuel Sánchez y Angel Plaza. Su actuación fue un tanto "caserilla" aunque tampoco estuvieron mal. Concedió el primer gol al equipo local cuando previamente la jugada había estado precedida de un claro fuera de juego que el línea señaló, pero el colegiado no pitó. Mostró tarjeta amarilla a Alvarez, de la Cultural, y a los aguilarenses Raúl, Santi y Gonzalo.

Goles.

1-0. Minuto 20. Alvarez.

2-0. Minuto 60. Oscar desde fuera del área.

2-1. Minuto 75. José Manuel.

Comentario.

Con el resultado de dos goles a uno finalizó el encuentro disputado entre la Cultural de León y el C.D. Aguilar en el Campo de San Cayetano correspondiente al Campeonato Nacional de Liga de Tercera División Grupo VIII. Al descanso se llegó con el resultado de un gol a cero favorable a los locales.

El equipo palentino no pudo puntuar en el primer partido de la temporada en el que se reencontraba con la Tercera División. A pesar del mejor juego desplegado por los pupilos de Julián González, los aguilarenses acabaron perdiendo ante la Cultural que salvo los dos goles no demostró nada sobre el césped.

La primera jugada de peligro se originó en el minuto 18 y corrió a cargo de Fontecha que estrelló un balón en el poste de la portería defendida por Alberto. El equipo visitante dominaba la situación sin apenas pasar apuros en defensa, mientras que los locales se defendían como podían de los ataques constantes del C.D. Aguilar.

De lo que pudo ser el 0-1 se pasó al 1-0 dos minutos más tarde, en un claro fallo del colegiado de turno que no pitó fuera de juego de un delantero leonés a pesar de que el juez de línea levantó momentos antes la bandera al apreciar posición antirreglamentaria. El tanto con el que se adelantó el equipo leonés lo marcó Alvarez en la primera jugada en la que llegó a puerta el conjunto de León.

La desventaja en el marcador hizo que los jugadores aguilarenses buscaran con más ahínco el tanto del empate. Balbás, primero, y Raúl más tarde de cabeza, pudieron igualar la contienda, pero el balón se negó a entrar en ambas ocasiones. Con el resultado de 1-0 se llegó al descanso.

En el minuto 59 de la segunda mitad Raúl falló un penalty que la defensa de la Cutural cometió sobre Sebito. El balón salió por la línea de fondo después de estrellarse con la cepa del poste. En la siguiente jugada se repitió la historia del primer tiempo al batir el delantero local Oscar al guardameta aguilarense en un duro disparo desde fuera del área.

Pero los discípulos de Julián no se dieron por vencidos y continuaron dominando una portería leonesa que vivió momentos de muchos apuros. El acoso visitante tuvo su fruto cuando faltaban 15 minutos para el final de encuentro al conseguir el joven José Manuel reducir la diferencia.

Los últimos minutos se desarrollaron casi íntegros en el área de la Cultural donde se sucedieron los saques de esquina. La mala suerte en unas ocasiones y la falta de acierto del C.D. Aguilar en otras impidió que el empate campara en el marcador. Manolo, Gonzalo y Pollo tuvieron en sus botas la posibilidad de haber amarrado al menos un punto y un positivo de este campo.

José Manuel (agachado a la derecha), marcó el tanto aguilarense.- (Foto J. B. Iglesias)

Tuteó al Zamora C. F., teórico "gallito" del grupo

0-0. El Guardo mereció más en su reencuentro con la Tercera

Foto ROSA MARCOS

Rojo se retiró lesionado

C.D. GUARDO. 0
ZAMORA. 0

Jaime REYERO

Primer encuentro de afición en Tercera División de esta temporada en la Camareta. Buen comienzo con una buena entrada y excelente encuentro del equipo entrenado por Primi. Se guardó un minuto de silencio por la muerte de Gonzalo Caperán, socio y ex-directivo local. Se entregó el trofeo al máximo goleador guardense en la temporada pasada, Agustín. Terreno de juego con nuevo césped en perfectas condiciones.

Alineaciones.

C.D. GUARDO: Raúl Merino, Peral (Fede mn. 82), Pirri, Pipe, Rojo (Jose mn. 44), Donato, Gelo, Alfonso, Raul, Agustín y Paco Boudón.

ZAMORA: Víctor, José Luis, Felipe, Javi, Alberto, David (Mario mn. 67), Fran, Iñaqui, Garzón, Manolo y Choche (Canito mn. 67).

Arbitro.

Dirigió la contienda el colegiado leonés sr. Pardo, que estuvo bien en líneas generales, aunque en alguna jugada fue protestado. Enseñó tarjeta amarilla a los locales Alfonso, Peral y Raúl, y por parte visitante, a Javi, David y Alberto, a este último además le mostró la roja directa en el mn. 82 al derribar a Agustín cuando se le iba por velocidad.

Comentario.

Buenos los comienzos del C.D. Guardo, ante el "gallito" de este grupo de Tercera División no solo pudo, sino que tuteó a un grande, e incluso mereció la victoria por dominio y ocasiones.

El Zamora presentó un 4-4-2 con Choche en el centro, en cuya zona los visitantes se hicieron fuertes y sujetaron bien a los locales en la primera parte.

En esta mitad el dominio fue alterno, sucediéndose los ataques sobre una y otra área, pero sin apenas inquietar a los porteros. Ambas defensas se entregaron con contundencia y eficacia.

Las ocasiones más claras las tuvo el zamorano David en el mn. 20, cuando solo ante el portero, no acertó a parar el balón ni a rematar, desbaratando el peligro en la defensa local. En el mn. 44 Rojo se retiró lesionado.

En la segunda parte el partido cambió totalmente. El Guardo se dio cuenta de que el Zamora "no es tan fiero como lo pintan" y salió en tromba, entregándose a tope, ganando palmo a palmo el terreno hasta dominar ampliamente.

Los ataques del Guardo se sucedieron, pero a la hora de tirar a gol los disparos salieron mal o sin acierto. Los zamoranos se defendieron bien, pero como pudieron. Los contragolpes locales fueron cada vez más peligrosos. Fueron minutos de buen juego guardense, desbordando al Zamora a base de poner ardor y ganas en la lucha.

Al Guardo le faltó en esta mitad eficacia rematadora. La ocasión más clara la tuvo Agustín en el mn. 87, al rematar con un espléndido cabezazo uno de los muchos saques de esquina que forzó el equipo guardense.

En el capítulo de destacados hay que señalar, por los visitantes, a Garzón y a toda su línea defensiva, en cambio sus delanteros fueron romos totalmente. Por parte local el mejor de los veintidós, sin duda, fue Agustín, una pesadilla para los zamoranos. Luchó en el centro del campo, defendió, y como delantero creó mucho peligro. También es destacable la actuación de Alfonso, y la de la defensa, además de la lucha y la entrega de todo el equipo a lo largo de los 90 minutos.

El empate dejó satisfechos a los locales, pero lo cierto es que merecieron la victoria.

M.C.D.2022

ATLETISMO

Morceli coronó su año triunfal con el récord mundial de la milla

Más de ocho años se mantuvo la marca de Steve Cram

Rieti (Italia) (EFE).- El argelino Nurredín Morceli ha arrebatado al atletismo británico el único récord mundial que le quedaba en medio fondo, el de la milla, al ganar la prueba de la reunión de Rieti con un tiempo de 3:44.39.

Ocho años han transcurrido desde que el británico Steve Cram estableció la plusmarca anterior de la distancia de 1.609 metros con un registro de 3:46.32 el 27 de julio de 1985 en la tradicional "Milla de ensueño" de la reunión de Oslo.

Los sucesivos intentos del marroquí Said Aouita y los más recientes de Nurredín Morceli por llevarse el récord al Magreb habían terminado siempre en fracaso, pero el pequeño estadio de Rieti ha vuelto a obrar el "milagro", como le sucedió a Morceli el pasado año con el récord mundial de 1.500 metros.

El neozelandés John Walker, retirado del atletismo el pasado año, fue el último atleta no británico que tuvo en su poder la plusmarca mundial de la milla, una prueba tan carismática en el Reino Unido como los atletas que en ella destacan.

Desde 1979, el récord de la milla ha cambiado cinco veces de manos pero no había salido de Gran Bretaña. Morceli se lo lleva por vez primera en la historia al continente africano.

El argelino Morcelli

Los dominios británicos se reducen ahora a las plusmarcas de 800 y 1.000 metros, ambas en poder de Sebastian Coe (1:41.73 y 2:12.18). Morceli acapara las de 1.500 y la milla, Said Aouita tiene todavía el de 2.000 y a partir de los 3.000 comienza el territorio exclusivo de los africanos hasta el maratón.

En el plazo de una semana Morceli había fracasado dos veces en su intento de batir el récord de la milla. En Berlín se quedó a 47 centésimas, en Bruselas hubo de conformarse con la quinta mejor marca mundial de todos los tiempos (3:47.30).

El nuevo récord corona una temporada espléndida para Nurredín Morceli, que revalidó su título mundial de 1.500 metros en Stuttgart (Alemania) y permanece invicto desde que empezó el año ya sea en 1.500 metros o en la milla.

Morceli fue llevado hasta los 1.200 metros por sucesivas "liebres" y a partir de ese punto contó con la ayuda de un público enfervorizado que coreaba su nombre. Cuando, tras cruzar la meta, observó el marcador electrónico, Morceli, habitualmente taciturno, dio rienda suelta a su alegría mientras era aclamado por los espectadores.

TENIS

Javier Sánchez y Carlos Costa, eliminados del Abierto de Estados Unidos

Nueva York (EFE).- Carlos Costa y Javier Sánchez Vicario, los dos españoles que aún se mantenían en la tercera ronda del Abierto de Tenis de Estados Unidos, fueron eliminados ayer, domingo.

Costa, quien en la ronda anterior había acabado con el croata Goran Ivanisevic, en un sensacional encuentro, perdió ante el australiano Jamie Morgan por 7-6 (9-7), 7-6 (1-7) y 7-6 (7-2) en un partido que duró dos horas y 22 minutos.

Javier Sánchez Vicario, por su parte, tampoco pudo con el también australiano Wally Masur por 6-1, 7-5, 7-6 (7-3) en una hora y 49 minutos.

El partido entre Costa y Morgan fue muy equilibrado, pero la gran potencia del servicio del "aussie" le proporcionó ventaja suficiente para hacerse con la victoria.

Morgan consiguió colocar a Costa un total de 21 tantos directos de saque, aunque el número de sus dobles faltas, ocho, también fue muy alto.

El jugador australiano mostró nervios de acero y supo imponer su estrategia: tantos cortos, constantes subidas a la red y forzando en las tres mangas el desempate, un tipo de juego en el que demostró ser un experto.

Javier Sánchez por su parte, se vio totalmente desbordado por Wally Masur quien llevó el control del partido en todo momento.

Tras perder las dos primeras mangas, Sánchez, que había demostrado una forma física excelente, intentó provocar un partido a cinco sets, pero el australiano se esforzó al máximo para evitar tiempo extra de esfuerzo, lo que quizá hubiese supuesto su derrota.

El último set del partido tuvo que resolverse con un desempate y el duro saque del australiano dedicó el partido por siete tantos contra tres.

Ambos jugadores lograron un porcentaje alto de sus primeros servicios (un 77 por ciento Sánchez y un 75 por ciento Masur) y apenas cometieron dobles faltas (dos el australiano y una el español).

La clave del éxito de Masur fue, quizá sus acoso constante en la red, mientras que Sánchez Vicario parecía pegado al fondo de la pista.

Además, el australiano fue mucho más certero a la hora de aprovechar sus oportunidades de ruptura (cinco de ocho) que el español, quien tan sólo ganó dos de cuatro de las que dispuso.

Se da la circunstancia que los dos australianos que vencieron a los españoles se enfrentarán en la próxima ronda para buscar un puesto en los cuartos de final.

La prueba se celebró en Valladolid

Alberto Juzdado, nuevo campeón de España de Media Maratón

Valladolid (EFE).- Alberto Juzdado López, atleta madrileño del club Rodper-Sierra, fue el vencedor del II Campeonato de España y V Medio Maratón "Ciudad de Valladolid", en el que han participado cerca de 900 atletas.

Juzdado marcó un tiempo de 1:03.40 horas, y a continuación entraron sus dos compañeros de escapada, el albaceteño José Ramón Moreno, del Club Valencia, y el mallorquín independiente Antonio Peña Pico, a 2 y 15 segundos, respectivamente.

María Luisa Muñoz González ganó su prueba y batió la plusmarca española con un tiempo de 1:12.19. Segunda fue Rocío Ríos, con 1:13.25, y tercera Mónica Pont (1:13.43).

En la categoría junior, también con récord nacional, el primer clasificado fue José María Prieto Roldán, de Sevilla, con un tiempo de 1:08.08, seguido por el madrileño Juan Domingo Rodríguez y por el barcelonés Marco Antonio Cepeda.

La prueba discurrió por un circuito urbano de 21,975 kilómetros, y a ella asistió José María Odriozola, presidente de la Federación Española de Atletismo.

Los cuatro primeros clasificados en el Campeonato de España, junto con las tres primeras mujeres y el primer junior, han sido seleccionados para disputar el Campeonato del Mundo, el próximo 3 de octubre en Bruselas.

-CLASIFICACIONES:

–Absolutos masculino:

1. Alberto Juzdado 1h.03:40.
2. José Ramón Moreno 1h.03:42.
3. Antonio Peña 1h.03:55.
4. Rodrigo Gavela 1h.04:27.
5. Jesús de Grado 1h.04:32.
14. Cándido Alario.

–Absolutos femenino:

1. María Luisa Muñoz 1h.12:19.
2. Rocío Ríos 1h.13:24.
3. Mónica Pont 1h.13:43.

–Junior masculino:

1. José M. Prieto 1h.08:08.
2. Juan Domingo Rodríguez 1h.09:02.
3. Marco A. Cepeda 1h.10:03.

Isaac Viciosa fue tercero en 1.500 m. en la Reunión de Rieti

Logró la quinta mejor marca española de todos los tiempos

Rieti (Italia) (EFE).- El palentino Isaac Viciosa se ha clasificado tercero en la carrera de 1.500 metros de la reunión de Rieti con una marca de 3:34.75 que le sitúa en el quinto lugar del escalafón español de todos los tiempos.

La victoria fue para el alemán Jens-Peter Herold (3:34.42), que batió al sprint al keniano Atoi Noru (3:34.61) y a Isaac Viciosa, que ha rebajado en más de un segundo su marca personal.

Por delante de Viciosa en la lista española de todos los tiempos sólo están ahora José Luis González (3:30.92), José Manuel Abascal (3:31.13), Fermín Cacho (3:32.01) y Manuel Pancorbo (3:34.37).

M.C.D.2022

MOTOCICLISMO

Victorias de Raudies, Ruggia y Cadalora en el Gran Premio de Italia

Aparatosa caída de Rainey, que tiene las piernas paralizadas

Juan Antonio LLADOS, enviado especial

Misano Adriático (Italia) (EFE).- El alemán Dirk Raudies (Honda) logró su octava victoria de la temporada al vencer ayer en el Gran Premio de Italia de 125 c.c., en el que el español Carlos Giró (Aprilia) se cayó por enésima vez cuando todavía no había concluido la primera vuelta al gripar el motor de su Aprilia.

Con este triunfo Raudies aumenta la ventaja respecto a su máximo rival en la lucha por el título mundial de la cilindrada menor, el japonés Kazuto Sakata (Honda), quien en el circuito de Santamónica cosechó su novena segunda posición del año.

Sólo en la salida hubo algo de lucha, pues al afrontar la primera curva tras la misma se instaló en cabeza de carrera el piloto germano y Sakata tras su aspiración, pero en un par de vueltas Dirk Raudies ya había conseguido una cierta ventaja sobre el nipón, que se peleó el resto de la carrera con Peter Oettl.

Carlos Giró salió undécimo y en algunas curvas recuperó terreno, pero su fogosidad y el probable gripaje del motor de su Aprilia le hicieron acabar por los suelos.

CLASIFICACION

1. Dirk Raudies (ALE/Honda) 42:30.722 a 143,254 km/h.
2Kazuto Sakata (JAP/Honda) 42:46.596
3.Peter Oettl (ALE/Aprilia) 42:47.188
4. Taekeshi Tsujimura (JAP/Honda) 42:47.501
5. Ralf Waldmann (ALE/Aprilia) 42:48.160
6. Akira Saito (JAP/honda) 42:48.576
7. Ezio Gianola (ITA/Honda) 42:54.012

Campeonato del mundo

1. Dirk Raudies (ALE) 247 puntos
2. Kazuto Sakata (JAP) 230
3. Taekeshi Tsujimura (JAP) 147
4. Ralf Waldmann (ALE) 119
5. Akira Saito (JAP) 117
6. Noboru Ueda (JAP) 106
7. Oliver Petrucciani (SUI) 67
8. Herri Torrontegui (ESP) 65
9. Peter Oettl (ALE) 64
10. Jorge Martínez (ESP) 61

250 CC: RUGGIA GANA Y PUIG ES QUINTO

El francés Jean Philippe Ruggia (Aprilia) logró su segundo triunfo de la temporada en el Gran Premio de Italia de 250, disputado en Misano Adriático, y en el que el italiano Loris Capirossi (Honda) logró una importante segunda plaza que le acerca al japonés Tesuya Harada (Yamaha) y Alberto Puig (Honda) acabó quinto.

Puig, que en los entrenamientos no tuvo demasiada suerte a causa de unos problemas de amortiguación el primer día, y la lluvia en la segunda tanda, consiguió un meritorio quinto puesto.

Desde la tercera línea de la formación de salida, Puig consiguió salir bien y situarse muy cerca del grupo principal, aunque algunos pilotos obtuvieron unos metros de ventaja que, en un circuito estrecho como el de Santamónica, resultaron imposibles de recuperar.

El protagonista principal y al final vencedor de la prueba fue el francés Jean Philippe Ruggia, que salió bien, aunque precedido por los italianos Loris Capirossi y Massimiliano Biaggi, ambos sobre Honda.

CLASIFICACION

1. Jean Philippe Ruggia (FRA/Aprilia) 43:39.138 a 150, 672 km/h.
2. Loris Capirossi (ITA/Honda) 43:49.563
3. Loris Reggiani (ITA/Aprilia) 44:03.590
4. Helmut Bradl (ALE/Honda) 44:04.734
5. Alberto Puig (ESP/Honda) 44:04.776
6. Nobuatsu Aoki (JAP/Honda)

Campeonato del mundo

1. Tetsuya Harada (JAP) 161 puntos
2. Loris Capirossi (ITA) 157
3. Jean Philippe Ruggia (FRA) 129
4. Massimiliano Biaggi (ITA) 126
5. Loris Reggiani (ITA) 122
12. Alberto Puig (ESP) 80
15. Luis D'Antin (ESP) 38
16. Carlos Cardús (ESP) 27
29. Juan Bautista Borja (ESP) 1

500 CC.: TRIUNFO DE CADALORA, SCHWANTZ NUEVO LIDER

El italiano Luca Cadalora (Yamaha) brindó a su afición un espectacular triunfo en el Gran Premio de Italia de 500 c.c., y en el que una caída del estadounidense Wayne Rainey (Yamaha) permitió recuperar a su compatriota Kevin Schwantz (Suzuki) el liderato provisional del mundial, mientras que el español Alex Crivillé (Honda) acabó sexto.

Crivillé consiguió un meritorio sexto puesto en los 500 c.c. de Italia

Los dos pilotos de Yamaha parecían contar con una cierta ventaja sobre sus rivales ya desde los entrenamientos, en los que protagonizaron los mejores tiempos, y nada más darse la salida volvieron a demostrar su superioridad.

Si bien fue Cadalora quien en principio tomó la iniciativa, en el tercer giro Wayne Rainey se puso en cabeza. Cadalora, que ganó en Donington Park, sabía, y así lo comentó antes de la prueba, que su compañero de equipo se jugaba algo más que un triunfo: el título mundial frente a Kevin Schwantz, y por ello comentó que haría la carrera que más le interesase a Rainey.

Como fiel escudero, Cadalora se instaló tras su compañero de equipo y ambos intentaron poner asfalto de por medio frente a Schwantz, pero en esta ocasión los nervios le jugaron una mala pasada a Rainey, quien en la novena vuelta se cayó espectacularmente.

El piloto estadounidense, con traumatismos en la cuarta y quinta vértebra, fue trasladado a una clínica de Bolonia. El alcance de su lesión, así como el tiempo de recuperación, se desconoce por el momento.

La caída de Rainey dejó el camino libre a Luca Cadalora para intentar brindar el primer triunfo italiano a su afición, aunque, en un principio pareció que Kevin Schwantz estaba dispuesto a amargarle la fiesta.

El que sí estuvo a punto de conseguirlo fue el australiano Michael Doohan (Honda), que realizó una gran remontada y en la vigésimo segunda vuelta contactó con el dúo de cabeza.

CLASIFICACION

1. Luca Cadalora (ITA/Yamaha) 45:59.165 a 153,620 km/h.
2. Michael Doohan (AUS/Honda) 45:59.523
3. Kevin Schwantz (USA/Suzuki) 46:07.181
4. John Kocinski (USA/Cagiva) 46:15.464
5. Alexandre Barros (BRA/Suzuki) 46:41.300
6. Alex Crivillé (ESP/Honda) 46:41.587

Campeonato del mundo

1. Kevin Schwantz (USA) 219 puntos
2. Wayne Rainey (USA) 214
3. Michael Doohan (AUS) 156
4. Daryl Beattie (AUS) 145
5. Luca Cadalora (ITA) 129
6. Shinichi Itoh (JAP) 109
7. Alex Crivillé (ESP) 95

WAYNE RAINEY TIENE PARALIZADOS LOS MIEMBROS INFERIORES

Cesena (Italia) (EFE).- El doctor Eraldo Berardi, responsable de los servicios médicos en pista del circuito Santamónica de Misano y uno de los primeros en socorrer al piloto estadounidense Wayne Rainey, indicó que éste sufre un "aplastamiento de la sexta vértebra dorsal y tiene paralizados los miembros inferiores".

MUNDIAL DE FUTBOL

Colombia logró su tercera clasificación para una fase final

Madrid (EFE).- Colombia logró ayer la clasificación para la fase final de un Mundial de fútbol por tercera vez en su historia, tras haberlo conseguido en Chile'62 e Italia'90 y envió a Argentina a disputar una repesca ante Australia que aviva el recuerdo de las únicas cuatro ediciones mundialistas en las que no estuvo el equipo albiceleste.

La selección que dirige Francisco "Pacho" Maturana es el primer equipo de la Confederación Suramericana que se clasifica para el Mundial de Estados Unidos'94, como vencedor del grupo A, y el tercero americano, junto a la selección anfitriona y a México, campeón por la Confederación Norte, Centroamericana y del Caribe.

El equipo colombiano se ha mostrado como la selección más potente del grupo A, como atestigua su condición de invicta tras la disputa de los seis encuentros.

Bajo la dirección de la Maturana y Hernán Darío Gómez, Colombia ha acabado con el mito que estaba construyendo en Suramérica la selección argentina desde que Alfio Basile fue nombrado su director técnico y accede al Mundial sin una sola derrota en su haber.

Después de que la selección argentina se mantuviese una treintena de partidos sin conocer la derrota, Colombia derrotó al equipo de Basile en sus dos enfrentamientos (2-1 en Barranquilla y con un contundente 0-4 en Buenos Aires).

El equipo de Maturana sólo ha cedido dos puntos en toda la eliminatoria, dos empates ante Paraguay (0-0 y 1-1) y por primera vez en su historia disputará dos fases finales de forma consecutiva.

Freddy Rincón, máximo goleador del grupo A con cinco tantos, se ha convertido en el más resolutivo jugador colombiano en las eliminatorias.

Las anteriores participaciones mundialistas se produjeron en Chile'62 e Italia'90 y su clasificación final en ambas fue decimocuarto, lo que le sitúa en el trigésimo séptimo puesto de la "tabla eterna" de la Federación Internacional de Asociaciones de Fútbol.

En esas fases finales, Colombia sólo consiguió una victoria (2-0 ante Emiratos Arabes), empató dos y perdió cuatro.

M.C.D.2022

Pedirán la comparecencia de Bécker y Lucas en las Cortes

IU exige a la Junta un plan de emergencia para salir de la crisis

Valladolid (ICAL).–El coordinador regional de Izquierda Unida (IU), Antonio Herreros, anunció ayer en Valladolid que su formación exigirá al Ejecutivo regional la formulación de un plan de emergencia, no supeditado a los presupuestos de la comunidad ni a los planes de industrialización o estratégico agrícola, que sirva para crear empleo y salir de la crisis económica en que se encuentran la mayoría de los sectores productivos de la región.

Herreros, que dio cuenta de la primera reunión mantenida tras el verano por la presidencia colegiada de IU en Castilla y León, advirtió que el número de parados en esta comunidad supera ya las 200.000 personas y exigió por ello al Gobierno Lucas que culmine las inversiones previstas en los presupuestos –criticó los remanentes acumulados con el paso de los años– ya que a su juicio hay necesidades para triplicar el gasto.

El portavoz del grupo mixto en las Cortes regionales solicitó también que la negociación del 15 por 100 del IRPF no se supedite a compromisos de compensación "en la práctica eternos", tipo a los del pacto autonómico; y anunció que pedirá la comparecencia del consejero de Economía, Fernando Bécker, en las Cortes, así como la del presidente Lucas en el próximo pleno o en uno de carácter extraordinario, para que explique la situación actual de la economía regional y el ritmo de transferencias, ya que la Junta "no parece tener una política alternativa para salir de la crisis", dijo.

Antonio Herreros criticó también el hecho de que el Parlamento regional lleve tres meses parado, ya que casi se congelaban iniciativas importantes presentadas por su grupo en el anterior período de sesiones.

Sobre la cesión del IRPF, Herreros apuntó que se trataba de una "tapadera o coartada" para no hablar de otros problemas más importantes y que con ella el PSOE no quería reconocer que la oferta de gobierno con IU a base de pactos concretos era mejor que la oferta de los nacionalistas.

En cuanto al trabajo dentro de la coalición, estará centrado en el fomento del desarrollo rural y del medio ambiente (críticas al Plan Hidrológico), así como en la elaboración de un plan de comarcalización para Castilla y León "con una óptica municipalista que elimine progresivamente las competencias de las diputaciones".

Valentín Tejero se enfrenta a una petición de 82 años de cárcel

El juicio por el asesinato de Olga Sangrador tendrá lugar el próximo jueves en Valladolid

Valladolid (ICAL).–Juan Manuel Valentín Tejero, uno de los delincuentes más repudiados de la historia criminal de los últimos años en la región tras raptar, violar y asesinar a la niña de 9 años Olga Sangrador, se sentará en el banquillo de los acusados de la Audiencia de Valladolid el próximo jueves, Valentín Tejero, de 31 años de edad, se enfrenta a una petición de 82 años de cárcel.

El regreso de este delincuente traerá a la memoria colectiva los hechos ocurridos el 24 de junio de 1992, cuando utilizó un permiso penitenciario para raptar, violar, estrangular y enterrar a la niña de 9 años Olga Sangrador. Fue el primer episodio del llamado "verano negro" de Valladolid.

El intento desesperado de no enfrentarse al juicio llevó a Valentín Tejero a enviar una carta desde la cárcel manchega en la que ha permanecido confinado a la Audiencia de Valladolid en la que se mostraba dispuesto a asumir las peticiones de la Fiscalía. Sin embargo, la cárcel de Villanubla tiene ya preparado un dispositivo especial para "recibir" a este preso y garantizar su seguridad.

Leticia Lebrato fue otra de las mujeres que fueron asesinadas el año pasado en Valladolid

En la sala de vistas se enfrentará a los 82 años de prisión solicitados por la acusación particular ejercida por María Jesús Diez-Foces. Esta letrada pedirá penas máximas por un delito de rapto (12 años), dos violaciones (20 años cada una), un asesinato (30 años) y un enterramiento ilegal (6 meses). A todas ellas les añade las agravantes de reincidencia, nocturnidad, despoblado y premeditación.

Junto a las penas de prisión se añade una indemnización de 40 millones de pesetas para los padres de la víctima. En este sentido, la letrada ha llamado a declarar a tres responsables de la cárcel –entre ellos su director– para determinar los supuestos privilegios e irregularidades durante la estancia de Valentín Tejero en la cárcel.

La fiscalía pedirá 50 años de cárcel ya que sólo considera que hubo una violación y rechaza el delito de rapto previo al asesinato. Por su parte, el defensor de oficio admite los hechos pero planteará la eximente de enajenación mental transitoria para solicitar la libre absolución y el internamiento en un centro psiquiátrico.

Las partes llamarán a declarar a un total de 9 testigos por lo que la vista oral podría durar una sola jornada, según informaron las fuentes consultadas.

Cerca de 20.000 personas acudieron a la fiesta minera de Rodiezmo

El exministro de Trabajo pide un pacto social "para recuperar la riqueza de los ochenta"

León (ICAL).–El exministro de Trabajo y secretario de la Federación Socialista Asturiana, Luis Martínez Noval, declaró ayer ante los 20.000 asistentes a la fiesta minera celebrada en Rodiezmo (León) que "la principal preocupación que tiene el socialismo y el Gobierno es la firma de un pacto social. Llegar a un acuerdo entre los trabajadores y los empresarios para recuperar la senda de prosperidad y riqueza que se tomó en los años ochenta y se paralizó a principios de los noventa".

Los oradores del PSOE y UGT hicieron hincapié en la necesidad del pacto social, sin embargo los representantes sindicales puntualizaron que "no debe realizarse a costa del sacrificio de los trabajadores".

Martínez Noval ha reconocido que el PSOE atraviesa momentos difíciles "pero deben ser debatidos en su lugar". Según el exministro de Trabajo el pacto social tiene como enemigos "a la derecha y una parte de la izquierda y a estos enemigos hay que combatirlos políticamente porque tenemos la convicción de tener la razón". El secretario de los socialistas asturianos afirmó que los trabajadores "siempre han salido beneficiados del acuerdo".

Por otro lado, el secretario general de la FIA-UGT de Asturias, Jesús Urrutia, ha reivindicado la necesidad de defender la estabilidad de los pueblos y las cuencas mineras y para ello reclamó el esfuerzo de toda la población, especialmente el de los empresarios.

Urrutia advirtió que "el papel del carbón no está finiquitado, este país es pobre y necesita los recursos propios hasta que no haya fuentes de energía alternativas".

En relación a la política de concertación Urrutia afirmó que UGT defiende la necesidad del pacto social "para generar una nueva ilusión y cambiar la pérdida continua de empleo que nos llevará al desastre". Urrutia aseguró que "estamos dispuestos a asumir los sacrificios, siempre que vayan dirigidos a la creación de empleo".

La fiesta minera ha alcanzado este año su decimocuarta edición y un interés añadido: el encuentro entre guerristas y renovadores del PSOE asturiano tras los enfrentamientos internos.

Rodiezmo ha sido siempre un feudo del guerrismo encabezado por José Angel Fernández Villa, líder del sindicato convocante de la fiesta, SOMA-UGT. El interés de esta edición se incrementa ante la próxima visita de Alfonso Guerra a Asturias.

M.C.D.2022

SALAMANCA

Los universitarios se movilizarán contra la subida de tasas

Salamanca (ICAL).-Los estudiantes universitarios podrían organizar movilizaciones para protestar por la subida de las tasas académicas aprobada por el Ministerio de Educación (MEC), una medida que los representantes de las asociaciones estudiantiles han calificado como "desmesurada".

El Boletín Oficial del Estado del pasado 26 de agosto recoge un incremento de las tasas académicas del 14 por 100 en el caso de la primera matrícula, un 25 por 100 para la segunda y un 35 por 100 para la tercera matrícula.

Los estudiantes más afectados por esta medida serán aquellos que se matriculen en universidades cuyas comunidades autónomas no tengan competencias en materia de educación.

Según la Asociación de Estudiantes Universitarios Independientes Salmantinos (AEUS) "es vergonzoso tener que pagar cantidades tan elevadas en una universidad pública. Esta asociación considera que la subida "va a afectar sobre todo a los estudiantes que vienen de fuera, porque en total los gastos son similares a los de un sueldo medio".

Las facultades y escuelas universitarias con matrículas más económicas son Derecho, Filosofía, Geografía, Sociología, Humanidades, Historia, Relaciones Laborales, Trabajo Social y Graduado Social. En el extremo opuesto se sitúa Medicina cuya matrícula costará 88.000 pesetas.

AVILA

Llega la exposición itinerante de grabados de Goya

Avila (ICAL).-Desde el sábado y hasta el próximo 3 de octubre puede contemplarse en Avila la exposición itinerante de 220 grabados de Goya, pertenecientes a las cuatro grandes series que realizó el genial pintor -Caprichos, Desastres, Tauromaquia y Disparates-. La muestra puede contemplarse en la Delegación de la Junta en Avila.

La exposición fue inaugurada por el delegado territorial, Vicente Bosque Hita. También estuvo presente el director de Exposiciones de la Fundación March, José Cappa, ya que esta institución es la dueña de la colección.

Cappa manifestó que el año próximo se van a cumplir 15 años desde que la Fundación March emprendiera su itinerario por diversas ciudades españolas.

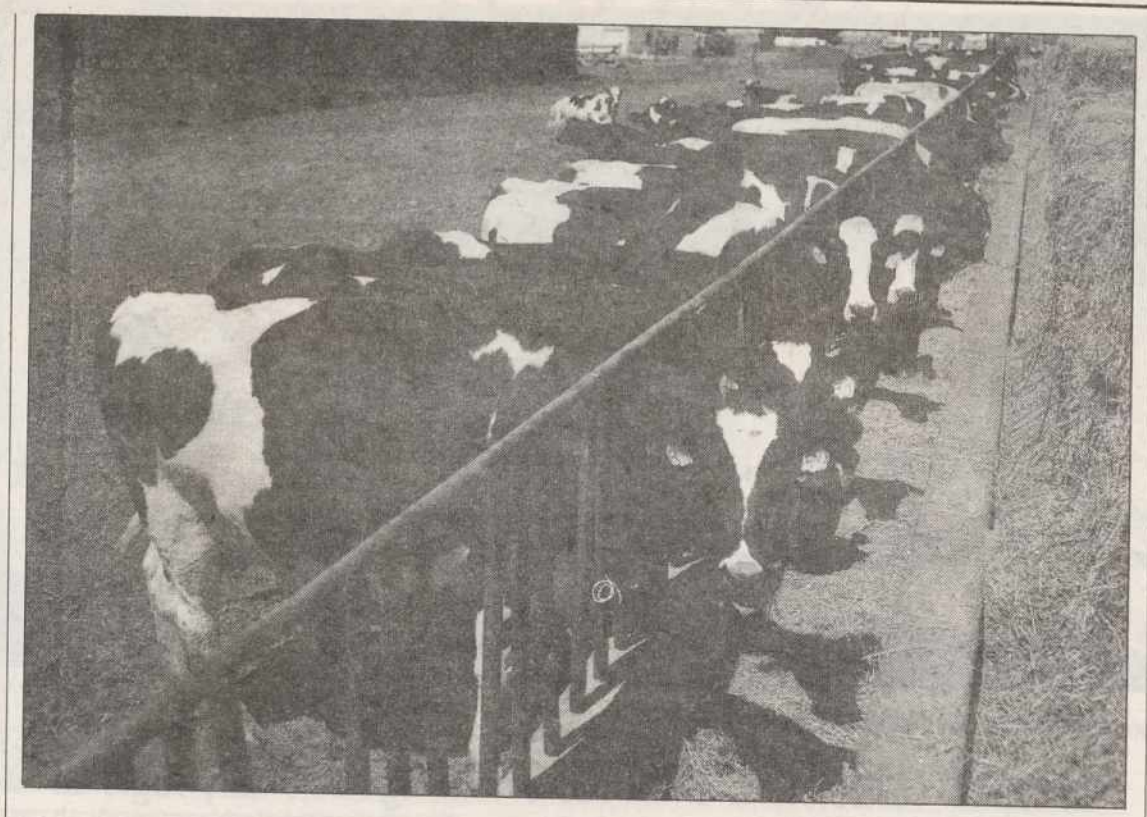

Sus productos representan el 95 por ciento de la producción final agraria

Castilla y León posee el 22 por ciento de la cabaña ganadera española

Valladolid (ICAL).-Castilla y León ocupa el primer puesto en el número de cabezas de ganado ovino y vacuno de España, con el 22 por 100 del total de la cabaña en ambos casos. Los productos derivados de la ganadería representan el 95 por 100 de la producción final agraria, que se sitúa en torno a los 435.000 millones de pesetas.

El número total de reses de vacuno se sitúa en torno al millón de ejemplares. La producción de carne y leche representa el 22 por 100 de la producción final agraria regional, con un valor medio anual de 100.000 millones de pesetas, según los datos facilitados por la Junta de Castilla y León.

En los últimos siete años -desde la entrada de España en la CE- se han registrado dos tendencias bien diferenciadas en el censo de ganado ovino. Entre 1986 y 1989 el número aumentó un 20 por 100 debido al incremento del precio de la leche. A partir de 1990 la cabaña se estabilizó en los niveles de 1986 a causa de la bajada de los precios unitarios y la subida de los costes de producción.

Salamanca es la provincia con mayor número de reses, unas 370.000 cabezas: Avila y León ocupan el segundo y tercer puesto.

SEIS MILLONES DE OVEJAS

Las primas establecidas por la Administración europea provocaron un incremento del 50 por 100 en la cabaña de ganado ovino entre 1986 y 1990 y se superaron los seis millones de pesetas.

El descenso del precio de la carne y leche, a pesar del mantenimiento de la primas, frenaron a partir de 1990 la tendencia alcista, estabilizando el censo en unos 5,8 millones de cabezas. Con esta cabaña ocupa el primer puesto dentro del conjunto nacional. La provincia con mayor número de reses ovinas es Zamora, con algo más de un millón de ejemplares. Salamanca y Burgos ocupan el segundo y tercer puesto.

Desde la entrada de España en la CE la cabaña ganadera se ha incrementado en un 40 por 100 y representa en la actualidad el 7 por 100 de la producción final agraria regional, lo que supone un valor anual de producción de ovinos de 33.000 millones de pesetas. El importe de las primas se cifra en 13.000 millones anuales que se distribuyen entre 23.000 ganaderos de la región.

En el censo de ganado porcino Castilla y León ocupa el segundo lugar del ámbito nacional con casi tres millones de cabezas.

Por tratarse de una producción de tipo "industrial" -no ligada a la tierra- su evolución está más condicionada a las fluctuaciones del sector en el conjunto de la CE que a las circunstancias climatológicas.

El ganado porcino aporta unos 62.000 millones de pesetas anuales a la producción final agraria regional, lo que supone el 14 por 100 del total.

La provincias con mayor cabaña son Segovia (1.200.000 ejemplares), Salamanca, Zamora, Burgos y Soria.

El ganado aviar, de menor importancia económica que los anteriores, aporta el 10 por 100 de la producción final agraria y Castilla y León ocupa el segundo puesto en cuanto al número de animales dentro del conjunto nacional. El valor medio anual de esta producción es de unos 22.000 millones de pesetas, de los cuales 7.800 provienen de la carne de ave y otros 14.000 corresponden al ganado de puesta.

En cuanto al ganado caprino, los 300.000 ejemplares contabilizados sitúan a Castilla y León en el cuarto puesto del ránking nacional. Avila supera ampliamente a las demás provincias de la región (unas 85.000 cabezas). Salamanca y León figuran en los puestos siguientes.

CENTROS TECNOLOGICOS

La importancia de la ganadería en la región ha determinado la puesta en marcha de dos centros tecnológicos, que dependen de la Consejería de Agricultura y Ganadería. Su trabajo se orienta hacia el control de calidad de las materias primas, los procesos, productos terminados acogidos o no a las Denominaciones de Origen y a la elaboración de productos nuevos o tradicionales, que se utilizarán después como base para la investigación.

Según la Junta, ambos centros deben integrar en su funcionamiento a industrias y artesanos.

La Estación Tecnológica de la Carne ubicada en la localidad salmantina de Guijuelo tiene como objetivos primordiales desarrollar programas de investigación y experimentación relacionados con el sector cárnico, y la adaptación tecnológica de equipos de procesamiento de carnes que permitan la creación de sistemas propios.

ZAMORA

Las administraciones buscan soluciones a la contaminación del río Almucera

Zamora (ICAL).-Representantes de las administraciones central, autonómica y de los municipios del valle de Vidriales (Zamora) afectados por la contaminación del río Almucera se reúnen hoy en el Gobierno Civil de Zamora para buscar una solución al problema originado por el vertido de aguas residuales y el escaso caudal del arroyo.

A la reunión asisten el gobernador civil, Angel Gavilán; el presidente de la Diputación, Antolín Martín; el delegado territorial de la Junta, Juan Seisdedos; el presidente de la Confederación Hidrográfica del Duero, José María de la Guía, y los alcaldes de Granucillo de Vidriales, Ayoo, Quiruelas y Quintanilla de Urz.

Este encuentro ha sido propiciado por el gobernador civil, Angel Gavilán, quien considera que la responsabilidad directa del problema es de los propios municipios y, de forma subsidiaria, de la Diputación Provincial.

La coordinación entre las diversas administraciones se presenta como imprescindible para acabar con el conflicto que se repite cada verano. Los malos olores y la proliferación de mosquitos motivaron hace algunos meses las protestas de los vecinos del valle de Vidriales -realizaron cortes de carretera y concentraciones- para exigir la intervención del organismo competente.

ALTERNATIVAS

El proyecto de acondicionamiento de los últimos diez kilómetros del río Almucera que ejecutará la Confederación Hidrográfica para evitar las crecidas invernales puede paliar en alguna medida la contaminación del arroyo. El presupuesto previsto se cifra en 44 millones de pesetas.

La Diputación de Zamora por su parte podría poner en práctica otras medidas más "blandas" como la instalación de los denominados "filtros verdes" que, a través de acequias, permiten reutilizar aguas residuales para el riego de árboles y cultivos.

M.C.D.2022

La "estampita" es una de las pocas fórmulas que permanece inmutable

La capital vallisoletana encabezó el ranking nacional y regional

Uno de cada tres timos que se producen en España tiene lugar en Castilla y León

Un año sí y otro también Castilla y León encabeza las estadísticas nacionales de timos que elabora la Dirección General de Policía. Una de cada tres estafas de este tipo tiene lugar en cualquier calle, estación de tren o mercado de alguna capital de la región.

La crisis económica y la debilidad humana en forma de codicia han "despertado" un delito de guante blanco que tuvo su esplendor en épocas pasadas. La falta de colaboración del timado -para casi todos el verdadero timador-, la tibieza del código penal español y la escasa alarma social que provoca -en muchos casos hasta comprensión y aplauso– han hecho renacer la "escuela" de los últimos románticos del delito.

Después de su casi total desaparición en los años de bonanza económica de finales de los 80, el arte del timo ha resurgido con la crisis de los 90. El pasado año se denunciaron en España 150, una cantidad ocho veces superior a la del 91. De ellos 55 tuvieron lugar en Castilla y León. Apenas cumplido el ecuador del 93, ese resurgimiento parece confirmado con casi 25 denuncias.

Bastantes razones justifican la permanente presencia en Castilla y León de estos catedráticos del timo. Son conscientes de que actuan en una región con un amplio censo de población rural, cada vez más envejecida y con un irrecuperable nivel cultural bajo mínimos. "Las potenciales víctimas son inmunes a las campañas que realizamos de forma cíclica porque se trata de ciudadanos para quienes la desinformación es una característica de vida", apunta un portavoz del departamento de Delincuencia Económica de la Brigada de Policía Judicial.

Aunque ni el timo ni sus modalidades se reciclan, sí se han reducido sus variantes. Lejos quedan las 500 fórmulas censadas por la Policía Judicial en otros tiempos y que ahora se han quedado basicamente en tres: "estampita", "tocomocho" y "nazareno", esta última a medio camino con la estafa de altos vuelos.

Tampoco se ha modificado el origen de las familias de timadores, que casi nunca proceden de la zona donde realizan la acción. Aplicando la táctica de la "abeja" lanzan su aguijón y cuando hacen diana "toman las de Villadiego" y desaparecen una buena temporada. Fieles a todo tipo de tradiciones y, en especial a los refranes, los timadores se aplican aquel que dice que "donde comas, no robes". Por eso la mayoría de los detenidos en Castilla y León en el 92 procedían de Castilla-La Mancha, Andalucía o Valencia.

La escasa cuantía global y su nula peligrosidad social han hecho que ninguna unidad de Policía se dedique específicamente a su persecución. Los 55 timos denunciados el pasado año en Castilla y León supusieron una cantidad denunciada que apenas supero los 20 millones de pesetas.

ZONAS URBANAS

La capital vallisoletana encabezo el "ranking" nacional y regional del año ejercicio con 20 delitos denunciados. La demostración de la "urbanidad" de estos hechos lo prueba la disminución geométrica en función del tamaño de las ciudades. Así León y Salamanca -8 timos-, Burgos -6-, Zamora y Palencia -4-, Avila y Soria -2– y Segovia -1– se repartieron las denuncias presentadas.

Durante los primeros seis meses de este año esta evolución apenas ha cambiado. Valladolid sigue siendo el principal campo de actuación -7 timos registrados-, aunque destaca la irrupción de Zamora -5 actuaciones– y la caída de León con un sólo timo reconocido.

Tampoco han cambiado en los últimos tiempos las variantes, reducidas en la práctica a dos: la estampita -cerca del 56 por ciento de los casos– y el tocomocho -44 por ciento-. De forma residual, en alguna ocasión se denuncian otros engaños mediante fórmulas como "el pariente" o "la limosna".

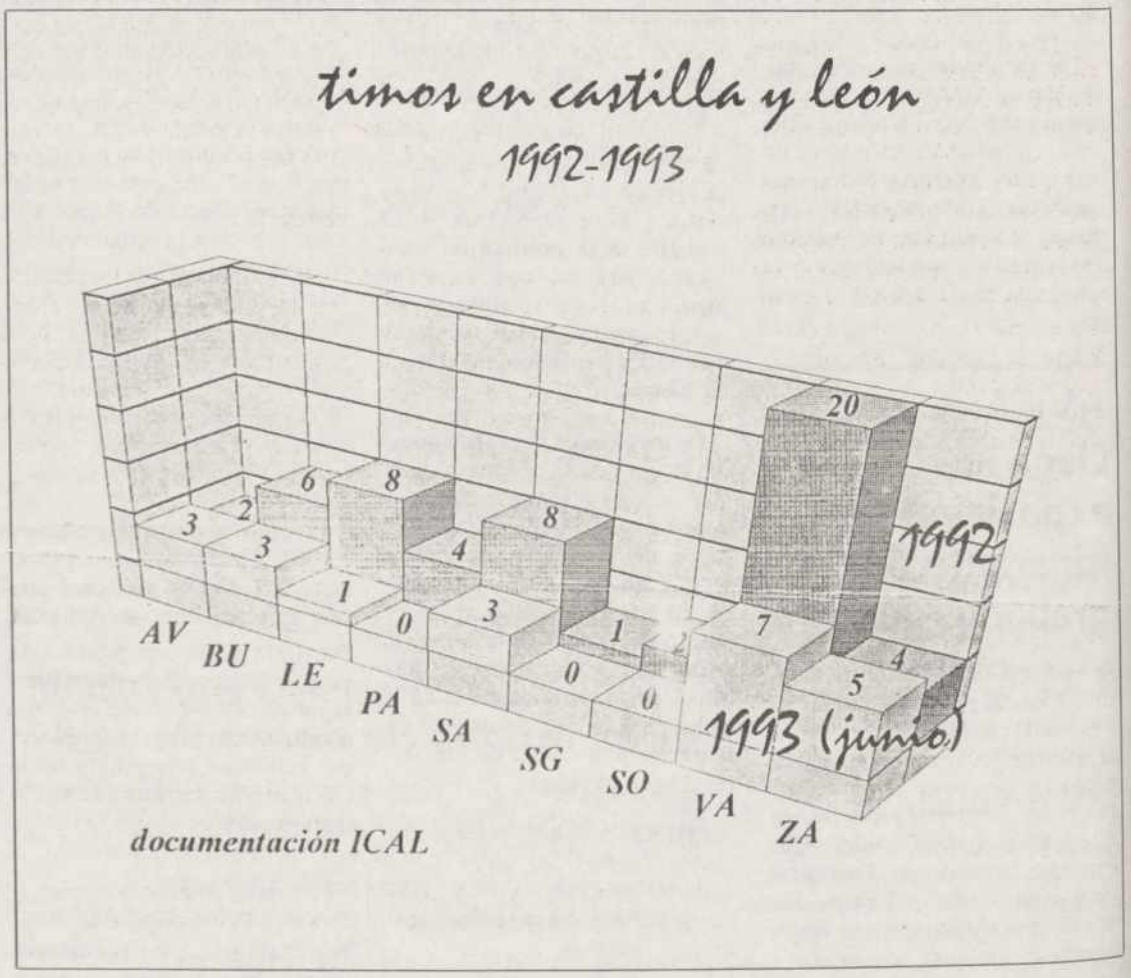

EL DIARIO PALENTINO
EL PERIODICO DE TODOS LOS PALENTINOS
MAYOR, 67
PALENCIA

Foto-Vídeo OLEA
VENTA DE BAÑOS
ESTUDIO:
C./ Coulouniex Chamiers, 15
Teléfono 77 22 14
DOMICILIO PARTICULAR
C./ Daoíz, 6-2º
Teléfono 77 01 96

M.C.D.2022

Felipe González, entre el ministro de Exteriores de Bélgica, Willy Claes (izquierda), y el presidente de Portugal, Mario Soares (derecha), en la localidad lusa de Azeitao.-(Foto EFE)

El presidente del Gobierno participó en la reunión de los socialistas europeos

Felipe González afirma en Portugal que es partidario de reformar el sistema de pensiones

Considera insostenible que un pensionista cobre más que el trabajador que lo sustituye

Azeitao (Portugal) (EFE).- El presidente del Gobierno español, Felipe González, es partidario de introducir reformas en el sistema de pensiones para garantizar su supervivencia, aunque sin que se alteren los derechos ya adquiridos por los pensionistas.

En una conversación sin micrófonos con periodistas, celebrada el sábado en un descanso de la reunión que los socialistas europeos han celebrado este fin de semana en la localidad portuguesa de Azeitao, González reflexionó acerca de la situación económica general y de las perspectivas para alcanzar un pacto social en España.

Partiendo de la idea de que el principal problema a que se enfrentan las sociedades europeas es la creación de empleo, el jefe del Ejecutivo español afirmó que nadie puede asegurar que se consiga ese objetivo, pero que todos los esfuerzos han de estar destinados al mismo.

PACTO SOCIAL

Sobre las conversaciones mantenidas hasta ahora para cerrar un pacto social por el empleo, expresó su confianza en que se logrará aunque sea doloroso para todas las partes negociadoras y enumeró algunos aspectos susceptibles de mejora en la economía española.

Así, precisó que en el momento actual de ciclo negativo económico se produce un incremento del paro, que trae como consecuencia una reducción de los ingresos del Estado por contribuciones y un aumento de los gastos en prestaciones, lo que a su vez implica un creciente déficit.

En este sentido, consideró insostenible un sistema que hace que un pensionista cobre más que la persona que le sustituye en un empleo, lo cual le llevó a exponer algunas sugerencias ante el proceso abierto de discusión entre el Gobierno y los agentes sociales.

AJUSTE

Entre esas eventuales reformas, sobre las que González hizo hincapié en que no son necesariamente aplicables, citó la posibilidad de aumentar el tiempo de contribución para obtener la pensión así como hacer un ajuste en el dinero que reciben los pensionistas, sin merma de sus derechos adquiridos en el transcurso de los años.

En cualquier caso, agregó que el incremento del período de contribución no tiene que llevarse a cabo de una sola vez y dejó claro que el mantenimiento del sistema de pensiones le preocupa en gran medida, ya que los problemas actuales que ocasiona no son coyunturales, sino estructurales y, por tanto, las soluciones tampoco pueden ser concretas.

DURO

En su diálogo con los periodistas españoles, González reconoció que es duro para toda la sociedad, y en particular para los sindicatos, que se plantee una pérdida de poder adquisitivo para los próximos años, como ha hecho el ministro de Economía.

Tras admitir que las centrales no parecen en principio muy receptivas a los planteamientos del Gobierno en las negociaciones en curso, Felipe González aludió a lo que denomina corriente de conservadurismo ideológico imperante en parte de la sociedad y que también afecta a los sindicatos.

Con esa denominación se refirió a que algunos sindicalistas todavía echan en falta el modelo existente cuando la antítesis entre los comunistas y la derecha era salvada por la socialdemocracia, poniéndose en un término medio con valores como la defensa de la libertad frente a los comunistas y la justicia social frente a los conservadores.

JORNADA

Se mostró interesado en la idea de reducir la jornada de trabajo para crear empleo, pero puntualizó que es preciso considerar de qué manera afecta a la competitividad y a los costes laborales unitarios.

No obstante, afirmó que es difícil que los ciudadanos acepten reducir su jornada y su salario de manera proporcional cuando la tendencia en España es a no renunciar siquiera a las horas extraordinarias.

En relación a la subida de las bolsas de valores españolas la atribuyó a una muestra de confianza de los inversionistas, tanto nacionales como extranjeros, y a que el final del ciclo económico negativo se está anticipando y las expectativas de las empresas son buenas.

González, que llegó el sábado a Portugal para esta reunión del Partido de los Socialistas Europeos, participó en el almuerzo ofrecido a sus dirigentes por el presidente luso, Mario Soares, y por la tarde regresó a Madrid.

El XXXIII Congreso del PSOE, para finales de enero de 1994

Azeitao (Portugal) (EFE).- El presidente del Gobierno español, Felipe González, aseguró ayer que el XXXIII Congreso del PSOE tendrá lugar a finales de enero del año que viene, aunque corresponde a los órganos ejecutivos del partido el trámite de convocarlo oficialmente.

González hizo este anuncio a los periodistas en la única declaración pública que formuló al término de la reunión de líderes del Partido de los Socialistas Europeos que se ha desarrollado durante dos días en la locacidad portuguesa de Azeitao.

En meses anteriores y especialmente tras las elecciones generales del 6 de junio, había habido diversas voces en el seno del Partido Socialista Obrero Español (PSOE) acerca de la conveniencia o no de anticipar el congreso.

El anterior tuvo lugar entre el 9 y el 12 de noviembre de 1990 por lo cual, según el secretario general del PSOE, a finales de enero próximo se cumple el plazo normal de celebración, lo que hace previsible "que sea en torno a esa fecha, como les decía desde hace mucho tiempo".

Por una exposición que inauguró ayer

Alborch justifica la existencia del Ministerio de Cultura

Tarragona (EFE).- La ministra de Cultura, Carmen Alborch, que ayer inauguró en Tarragona la exposición "La ciudad hispanorromana", indicó que actividades como ésta justifican la existencia del Ministerio de Cultura.

Alborch considera la exposición "didáctica" y "única", porque será difícil volver a reunir todas las piezas que se exhiben en el puerto de Tarragona, cuya inauguración ha sido el preámbulo del XIV Congreso Internacional de Arqueología Clásica que ayer inauguró la ministra junto con el conseller de Cultura, Joan Guitart.

El Ministerio de Cultura ha invertido 110 millones de pesetas en la citada exposición, que además de piezas arqueológicas de Itálica, Sagunto, Mérida o la propia Tarraco, reúne una serie de maquetas que recrean las ciudades en la época romana.

RETRASOS

Respecto a las inversiones que p.oyecta su cartera, Alborch indicó en conferencia de prensa que "Cultura no va a eludir los compromisos anteriores y establecerá un calendario de inversiones que se irá cumpliendo, aunque con algunos retrasos".

El conseller Joan Guitart calificó de "buenas" sus relaciones con la ministra, a la que conocía anteriormente a su nombramiento, subrayó la importancia de las inversiones realizadas en el patrimonio cultural en España en los últimos años"

Para Guitart, el Congreso, que reunirá la próxima semana a cerca de 1.500 arqueólogos de todo el mundo, "servirá para demostrar el alto nivel de la arqueología alcanzado tanto en Cataluña como, en general, en España".

Carmen Alborch

M.C.D.2022

El fiscal pide 265 años de prisión para los etarras "Txiquierdi" y "Mamarru"

Están acusados de un atentado cometido en 1981 en el que fallecieron tres militares de Madrid

Madrid (EFE).- El fiscal de la Audiencia Nacional pide 265 años de prisión para los etarras Juan Lorenzo Lasa Michelena, "Txiquierdi", e Isidro Garalde, "Mamarru", a quienes acusa de un atentado cometido en 1981 en el que murieron tres militares que acompañaban al jefe del Cuarto Militar de la Casa del Rey, que resultó herido.

En su escrito de conclusiones provisionales, el fiscal solicita también que los dos procesados, que fueron extraditados por Francia el pasado año, sean condenados a pagar, junto con el etarra francés Henri Parot, varias indemnizaciones, entre ellas 35 millones de pesetas a cada una de las tres viudas de los militares asesinados en la acción terrorista.

El escrito relata que "Txiquierdi" dirigía en el sur de Francia el denominado "comando itinerante" de la organización terrorista ETA y que en 1981 ordenó a varios de sus miembros, entre ellos Parot -quien ya fue condenado por estos hechos-, que asesinaran al teniente general Joaquín Valenzuela, entonces jefe del Cuarto Militar de la Casa del Rey y les entregó toda la información sobre sus hábitos.

Isidro Garalde, alias "Mamarru".-(Foto EFE-EPA/Archivo)

ARTEFACTO

Para ello -siempre según el fiscal- el especialista en la confección de explosivos del comando, Isidro Garalde, confeccionó el artefacto explosivo que utilizarían en el atentado.

Tras preparar y ensayar cómo iban a realizar la acción terrorista, Parot y otro terrorista procesado en rebeldía se trasladaron a Madrid con la bomba realizada por "Mamarru" y la información sobre la víctima proporcionada por "Txiquierdi".

El 7 de mayo, los dos activistas de ETA esperaron a que el vehículo en el que viajaba la víctima redujera su marcha ante un semáforo en la confluencia de las calles Conde de Peñalver y Goya y, desde la motocicleta en la que circulaban, depositaron en el techo del automóvil la bomba, que estalló segundos más tarde.

TRES MUERTOS

La explosión causó la muerte instantánea al teniente coronel Guillermo Tebar Seco, al guardia real Antonio Nogueras García y al guardia conductor Manuel Rodríguez Taboada y lesiones graves al teniente general Valenzuela y a varios transeúntes.

El fiscal solicita en su escrito de conclusiones provisionales 116 años para Txiquierdi, a quien acusa como autor por inducción y cooperación necesaria de un delito de atentado, otro de asesinato frustrado y tres de asesinatos consumados; y 149 años de cárcel para Mamarru, como autor por cooperación necesaria, por los delitos de atentado, asesinato frustrado, tres asesinatos, estragos y lesiones graves.

El acusador público recuerda en su escrito que los dos procesados estaban encarcelados desde enero de 1985 en Francia, país que concedió su extradición a España en 1992.

Miles de personas pidieron en Vitoria la libertad del ingeniero Julio Iglesias

Ayer se cumplieron dos meses de su secuestro por ETA

Vitoria (EFE).- Cerca de tres mil personas, según los organizadores, se dieron cita ayer en la capital alavesa en una concentración silenciosa convocada por las entidades pacifistas de Euskadi para pedir la libertad del ingeniero donostiarra Julio Iglesias Zamora, de cuyo secuestro por ETA se cumplieron ayer dos meses.

El acto comenzó minutos después de la una de la tarde, momento en el que los miles de asistentes a la concentración guardaron quince minutos de silencio, como muestra de su solidaridad con el ingeniero secuestrado.

Acto seguido se leyó un comunicado elaborado por las organizaciones convocantes, Denon Artean, Bakera Orain, Gesto por la Paz y Plataforma por Derechos Humanos, en el que se exige la inmediata puesta en libertad sin condiciones de Julio Iglesias Zamora.

En el comunicado también se señala que "Julio se encuentra en la peor celda de castigo que podamos imaginar, que es la de ETA", y se exige "su inmediata puesta en libertad sin ninguna contrapartida, porque queremos vivir en una sociedad de ciudadanos libres".

Tras la lectura del comunicado y el agradecimiento por la asistencia de un grupo de trabajadores de la empresa Ikusi, donde trabaja Iglesias Zamora, el portavoz de Bakea Orain, José María Salbigegoitia, señaló "que este acto sólo ha venido a poner de manifiesto el deseo imparable de paz para nuestro pueblo".

Asimismo manifestó su dolor ante las manifestaciones del ámbito radical en las que se comparaba a Iglesias Zamora con los presos de ETA, que calificó de "indignantes".

A la concentración asistieron diferentes líderes políticos y representantes de las instituciones vascas.

El secretario general de los socialistas vascos, Ramón Jáuregui, manifestó que "esta iniciativa de los ciudadanos viene a reflejar algo que tiene que ser parte de nuestro discurso en el país" y mostró su confianza en que "aquellos vascos que todavía no se han dado cuenta de que con Julio todos estamos secuestrados no tarden mucho en hacerlo".

El secretario general de Unidad Alavesa, Pablo Mosquera, también señaló que "esta concentración indica que algo ha cambiado en el País Vasco porque la sociedad civil ha salido a la calle sin miedo".

Varios manifestantes sujetando una pancarta en la manifestación de Vitoria.-(Foto EFE)

Comienza la eliminación de armamento español al aplicarse un tratado europeo

El compromiso global supone la reducción de 420 carros de combate y 87 piezas de artillería

Madrid (EFE).- Hoy lunes comenzó la eliminación de armamento en diversas unidades y centros del Ejército de Tierra, prevista por el Tratado sobre Fuerzas Armadas Convencionales de Europa (FACE), informó el Ministerio de Defensa.

Este acuerdo de desarme, suscrito por España, establece un número máximo de carros de combate, vehículos blindados, piezas de artillería, helicópteros de ataque y aviones de combate, y ordena que los excedentes sean reducidos por varios procedimientos, entre los que el más común es la destrucción.

El compromiso global de reducción en España es de 420 carros de combate y 87 piezas de artillería, después de que la OTAN decidiera transferir los excedentes más modernos a los países aliados con material más obsoleto.

Tras esta transferencia, España recibió desde al pasado año 310 carros de combate del tipo M-60, cien transportes oruga acorazados M-113 y 24 piezas de artillería autopropulsada M-110.

La reducción de excedentes debe llevarse a cabo en un plazo de cuarenta meses, contados a partir del 17 de julio de 1992 -fecha de entrada en vigor del FACE- articulados en tres períodos a cuyas finalizaciones no se pueden rebasar determinados números de equipos limitados por el acuerdo.

El primer período finalizará el próximo 17 de noviembre, fecha para la que España deberá inutilizar 120 carros de combate -modelos M-47 y AMX-30- y 22 piezas de artillería, del calibre 122/46.

Esta tarea, que comenzó hoy, durará treinta días y se realizará en diversas instalaciones del Ejército de Tierra. En Valladolid, se dejarán inservibles 22 cañones del calibre citado; en Villaverde (Madrid) se destruirán 90 carros M-47 y 18 AMX-30; en Zaragoza, tres M-47, y en el Polígono Costilla (Cádiz) dos AMX-30.

Defensa prevé que, tras la reducción de estos excedentes, los países del antiguo Pacto de Varsovia, firmantes del Tratado FACE, envíen equipos de verificación a España para inspeccionar el cumplimiento del acuerdo, siempre acompañados por miembros de la Unidad de Verificación Española (UVE).

M.C.D.2022

Novillada en Las Ventas

Falta de ambición de la terna ante un manejable ganado

Paulino PERDIGUERO

Madrid (EFE).- Ningún trofeo se cortó en la novillada celebrada en la Monumental de las Ventas, en la que la empresa, a buen criterio, brindó una nueva oportunidad a los novilleros que habían destacado en las novilladas nocturnas, terna de jóvenes promesas que se fueron de vacío del coso venteño.

FICHA DEL FESTEJO.- Se lidiaron cinco novillos de Carmen Segovia, encastados -primero y segundo-, mansos en la cabalgadura los restantes y que llegaron manejables a la muleta. El cuarto sobrero de Palomo Linares, manso, flojo y con problemas.

Curro Matola: dos pinchazos y estocada entera (silencio), y un pinchazo y estocada entera (silencio).

Rodolfo Núñez: un pinchazo y estocada corta caída (ovación), y estocada caída (ovación).

Pepe Luis Gallego: media estocada tendida, un pinchazo y estocada entera (silencio), y dos pinchazos y estocada casi entera (ovación).

Cuadrillas: Destacó en la brega eficaz Julián Maestro en el primero y brillaron en banderillas Javier Gil y Tomás Romero en el tercero.

La plaza registró un cuarto de entrada en tarde agradable.

FALTA DE AMBICION

A la terna, que hace breves fechas puso de manifiesto cualidades suficientes para tener una nueva oportunidad en la Monumental, le faltó ambición y no estuvieron a la altura de las circuntancias, destacando Pepe Luis Gallego que hizo lo más torero en el que cerró plaza.

El alicantino Curro Matola, apenas se dejó ver con el capote ante un novillo abanto y al que se le dio mala lidia y pegó una voltereta al salir de un lance, mermando sus facultades. Estuvo perfilero y fuera de cacho y cuando se cruzó obtuvo algún muletazo aislado de buen corte.

En el cuarto "el garbanzo negro" de la novillada, flojo y que perdió las manos en reiteradas ocasiones, abrevió ante la corta embestida y las dificultades del astado que le propinó una voltereta afortunadamente sin consecuencia.

Rodolfo Núñez, espigado novillero, les anda a los novillos con facilidad. Comenzó el trasteo con lucidos muletazos por bajo. Dispuesto en su labor muleteril, estuvo valiente, aunque desplazara en demasía a su oponente.

Joselito y Litri ayudaron al éxito de la corrida

Enrique Ponce cortó tres orejas en su reaparición en Requena

Requena (Valencia) (EFE).- El matador de toros Enrique Ponce, que reapareció ayer en Requena tras la cogida que sufrió el pasado 25 de agosto en Cieza (Murcia), salió a hombros de la plaza al cortar tres orejas, en un festejo en el que "Litri", que también salió a hombros, cortó otras dos orejas y una Joselito.

En esta segunda corrida de la Feria de la Vendimia de Requena se lidiaron dos toros de Gabriel Aguirre, lidiados en primer y segundo lugar, y cuatro de los herederos de Atanasio Fernández. El lidiado en quinto lugar fue devuelto por cojo y sustituido por otro de Sepúlveda. Todos bien presentados y que dieron buen juego, excepto el corrido en cuarto lugar, que resultó difícil.

José Miguel Arroyo "Joselito", una oreja y palmas

Miguel Báez "Litri", una oreja y una oreja.

Enrique Ponce, una oreja y dos orejas.

"Joselito", en el toro que abrió plaza, llevó a cabo una buena faena sobre ambas manos que hubiese tenido mayor premio de haber acertado con los aceros. En el cuarto, el garbanzo negro de la corrida, mostró desconfianza y ejecutó una faena de trámite que remató de pinchazo y estocada.

Miguel Báez "Litri" se mostró decidido en el segundo de la tarde, en una faena que comenzó toreando por lo clásico y que terminó con concesiones a la galería. En el quinto, "Litri" volvió a instrumentar una faena de su peculiar estilo, que fue recibida con grandes ovaciones por el público.

Enrique Ponce tuvo una tarde triunfal. Se lució toreando con el capote al primero de su lote, al que le instrumentó una faena sobre la mano diestra en la que hubo temple y quietud. Remató de pinchazo y estocada corta. En el que cerró plaza, Ponce se superó, llevando a cabo una labor en la que destacaron tres series de naturales llevando el engaño muy bajo y sometiendo a su antagonista. Acabó de media estocada.

Al término del festejo, Ponce y "Litri" fueron paseados a hombros y salieron así por la puerta grande.

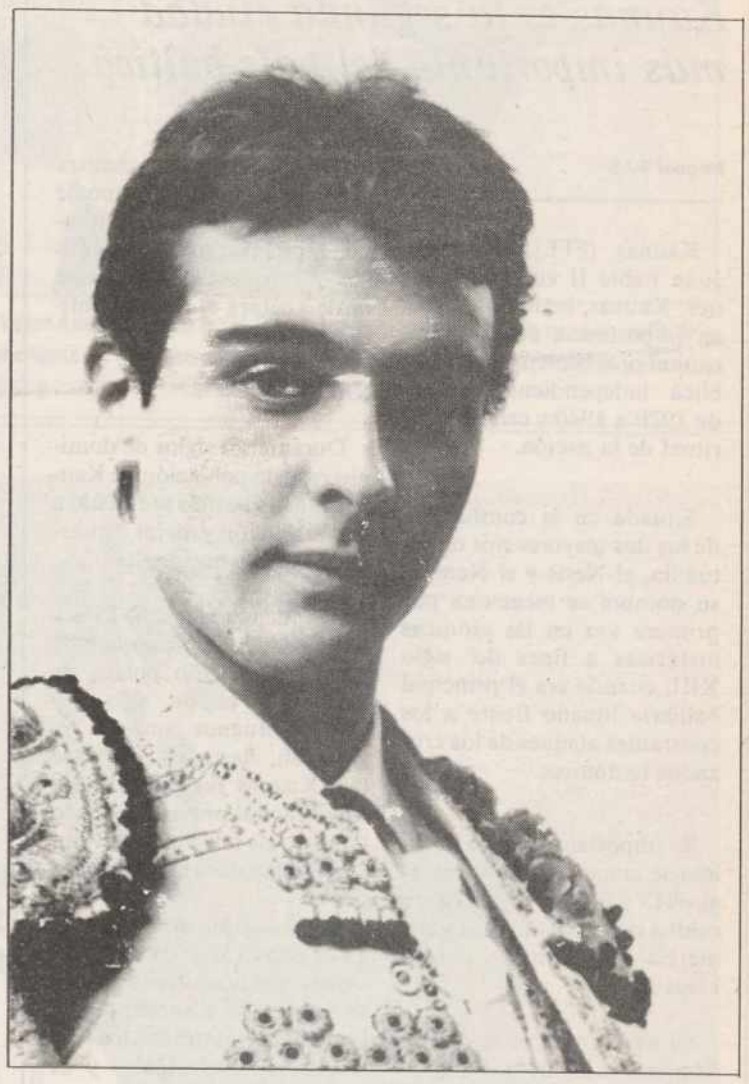

Realizó una gran faena al quinto que malogró con la espada

Emilio Muñoz cortó la única oreja en la Monumental de Barcelona

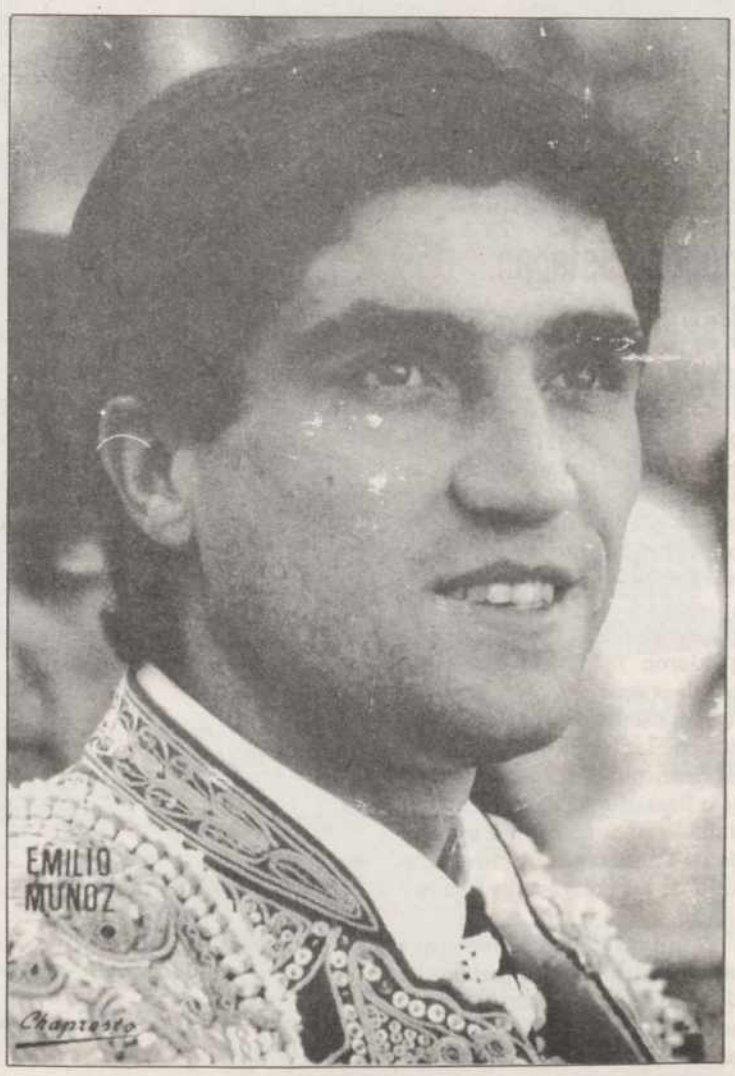

Barcelona (EFE).- El diestro Emilio Muñoz cortó la única oreja de la corrida celebrada ayer en la Monumental de Barcelona y realizó una gran faena en el quinto que malogró con la espada, y tras la que dió dos vueltas al ruedo.

Se lidiaron cuatro toros de Los Bayones, uno de Gabriel Hernández, en primer lugar, y uno de El Sierro (sexto) que fue devuelto y sustituido por el sobrero de Río Grande, desiguales de presentación y juego, los únicos que sirvieron fueron el lote de Muñoz.

Miguel Espinosa "Armillita": estocada (ovación), y estocada (silencio).

Emilio Muñoz: estocada (una oreja), y seis pinchazos y estocada (dos vueltas al ruedo).

Luis de Pauloba, dos pinchazos, estocada y descabello (aviso tras ovación), pinchazo y estocada (palmas).

"Armillita" que sustituía a "Chamaco", realizó una faena compuesta con excelentes pases por ambos pitones, pero la falta de transmisión del toro le privó de obtener algún trofeo. Al cuarto le dieron fuerte en varas y llegó con poca fuerza al último tercio, tras un breve trasteo lo pasaportó de una excelente estocada.

El primer toro de Muñoz fue protestado por presentar sospechosos pitones y resentirse de los cuartos traseros, pero el espada tuvo el mérito de acallar las protestas con un toreo hondo y puro, con tandas de naturales de bella ejecución y pases citando de frente. Se adornó con molinetes apretados obteniendo una merecida oreja.

La apoteosis llegaría en el quinto, faena antológica entre el delirio de los tendidos ante una res que al salir del pase, quería irse hacia los adentros, pero su muleta prodigiosa desengañaría a su enemigo, con un público totalmente puesto en pie, llegaría la decepción pues Muñoz pinchó seis veces, perdiendo los máximos trofeos, no obstante dio dos vueltas.

Pauloba, estuvo torero en su primero toreando por ambos pitones, pero hubo de desistir pronto ante la sosería de su enemigo que se rajó muy pronto, siendo ovacionado. En el sobrero de Río Grande con problemas estuvo breve y fue despedido con palmas.

M.C.D.2022

El Papa visita el corazón de la lituanidad

Kaunas es la segunda ciudad más importante del país báltico

Miguel BAS

Kaunas (EFE).- El Papa Juan Pablo II visita hoy, lunes, Kaunas, segunda ciudad en importancia de Lituania, capital provisional de la república independiente lituana de 1920 a 1940 y centro espiritual de la nación.

Situada en la confluencia de los dos mayores ríos de Lituania, el Neris y el Neman, su nombre se menciona por primera vez en las crónicas históricas a fines del siglo XIII, cuando era el principal baluarte lituano frente a los constantes ataques de los cruzados teutónicos.

Su importancia como fortaleza se mantuvo durante el siglo XIV y más tarde pasó a ser centro religioso, cultural y comercial del Gran Ducado de Lituania.

Su casco antiguo es desde entonces uno de los mejor conservados, en cuyas estrechas calles se entremezclan los estilos gótico, barroco y neoclásico.

En el centro mismo de la vieja ciudad, en una espaciosa plaza, se alza el edificio del Ayuntamiento, construido en 1771 y llamado por sus habitantes "El Cisne Blanco".

Casi enfrente se encuentra la catedral de Kaunas, uno de los mayores templos de Lituania, mezcla de elementos góticos y renacentistas que esta tarde visitará el Sumo Pontífice.

RAICES

Durante los siglos de dominio ruso, la población de Kaunas fue la que más se resistió a la rusificación y mejor conservó las raíces nacionales.

La independencia de Lituania en 1918 fue acompañada por la ocupación polaca de Vilna y su región, algo a lo que los lituanos jamás se resignaron, hasta el punto de que Kaunas fue considerada sólo "capital provisional" a lo largo de los poco más de veinte años que duró la República.

La invasión soviética en 1940 estuvo seguida de represiones masivas, especialmente fuertes en Kaunas, donde estaban concentrados los funcionarios, intelectuales y ex militares del país.

Para su misa en Kaunas, el Papa ha elegido los campos de Santaka, situados en pleno centro de la ciudad, en el triángulo formado por los ríos Neman y Neris, donde en la época precristiana estaba el santuario pagano de Perún, el dios de los truenos.

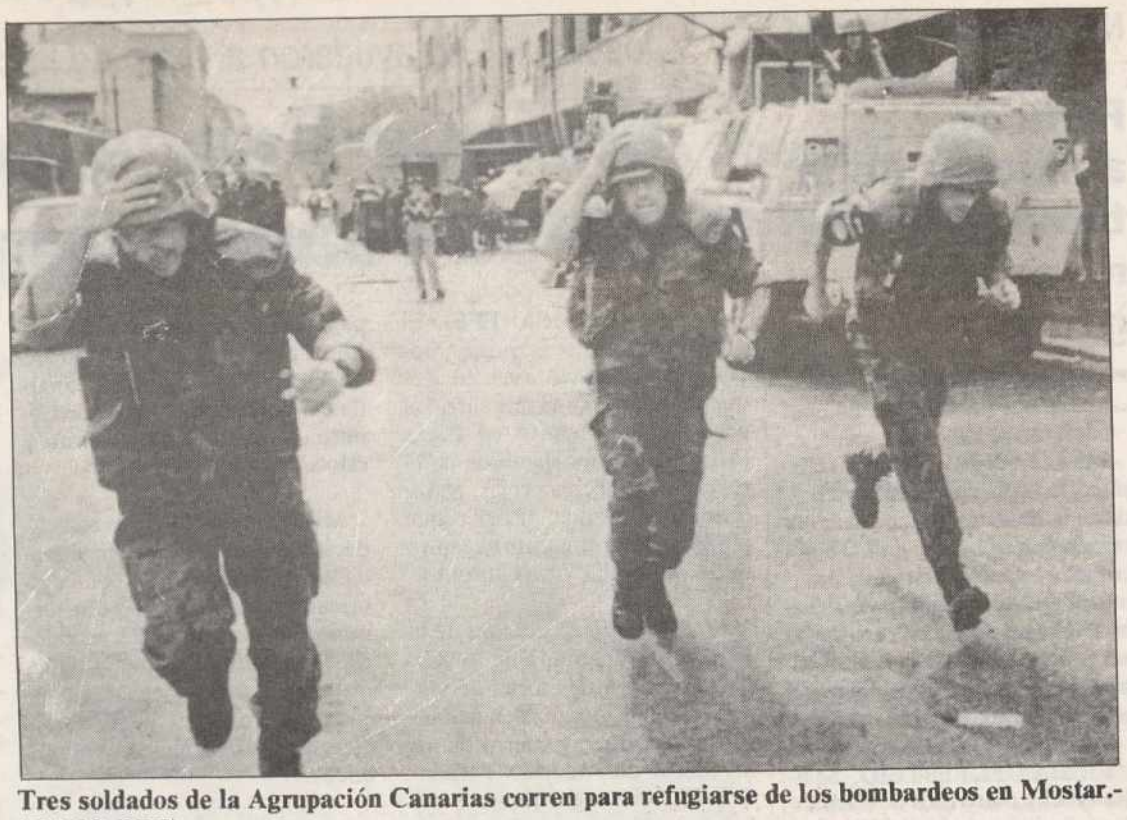

Tres soldados de la Agrupación Canarias corren para refugiarse de los bombardeos en Mostar.- (FOTO EFE)

EEUU sigue amenazado con bombardear a los serbios

Decrecen los combates en Bosnia a la espera de reanudar las negociaciones

Belgrado (EFE).- Los combates entre musulmanes bosnios, de un lado, y serbios y croatas bosnios, del otro, han decrecido hoy, lunes, según la emisora pro musulmana Radio Bosnia, aunque fuentes serbias aseguran que los ataques persisten.

Mientras los Estados Unidos, coincidiendo con la visita a ese país del presidente bosnio, el musulmán Alia Izetbegovic, siguen amenazando con bombardear a los serbios, éstos endurecen su postura.

Los serbios acusan a los musulmanes de estar hostigándoles para provocar nuevos ataques de artillería contra la asediada Sarajevo y desencadenar una "intervención quirúrgica" y limitada de los cazas estadounidenses contra las posiciones serbias.

Los musulmanes, aplastados por la maquinaria militar que los serbios bosnios heredaron de la extinta Yugoslavia Socialista Federal, intentan jugar sus últimas bazas internacionales.

Las amenazas del secretario de Estado norteamericano, Warren Cristopher, contra los serbios, han surtido efecto y éstos llevan semanas sin bombardear Sarajevo.

Por guerrilleros de Aidid

Cuatro «cascos azules» en Somalia fueron rematados cuando estaban heridos

Roma (EFE).- Cuatro de los siete "cascos azules" nigerianos que fallecieron ayer en un ataque de milicianos somalíes en Mogadiscio fueron rematados por los guerrilleros cuando se encontraban todavía heridos, dijeron fuentes italianas.

Los cuatro "cascos azules" quedaron inicialmente heridos en el ataque y posteriormente fueron asesinados por los somalíes en el interior de una habitación, afirmó el comandante Angelo Passafiume, del contingente italiano en Somalia, que al mando de 10 soldados acudió en auxilio de los colegas nigerianos.

El militar italiano añadió que un octavo soldado nigeriano ha sido dado por desaparecido y un noveno se supone que está prisionero.

Un helicóptero de EEUU sobrevolando ayer Mogadiscio.- (FOTO EFE-AP)

M.C.D.2022

Arafat no lograra el apoyo sirio a la autonomía palestina en Gaza y Jericó

El líder de la OLP mantuvo seis horas de conversaciones con Hafez al Asad

Salwa USTWANI

Damasco (EFE).- El líder de la Organización para la Liberación de Palestina (OLP), Yaser Arafat, fracasó después de seis horas de conversaciones en lograr el apoyo del presidente sirio, Hafez al Asad, al proyecto de la autonomía palestina en Gaza y Jericó, indicaron hoy, lunes, fuentes sirias.

Según el portavoz del palacio presidencial sirio, Yubran Kureya, Al Asad dijo sólo a Arafat que su país seguirá apoyando al "hermano pueblo palestino que tiene derecho a elegir lo que considera oportuno".

NI SI, NI NO

La declaración de Al Asad no significa ningún apoyo al proyecto de autonomía palestina en la franja de Gaza y en la ciudad cisjordana de Jericó, como primer paso hacia la solución del problema palestino, según varios diplomáticos árabes en Damasco.

Estos diplomáticos opinaron que Siria tampoco rechaza el proyecto.

Siria, Líbano y Jordania criticaron al principio el acuerdo de Gaza y Jericó, aunque el rey Husein apoyó posteriormente el proyecto y lo calificó de "paso positivo hacia la paz".

Arafat fue recibido esta vez en el aeropuerto de Damasco por el ministro sirio de Asuntos Exteriores, Faruk al Chara, y no por el vicepresidente, Abdel Halim Jadam, y luego fue hospedado en un palacio donde los sirios alojan a primeros ministros y no a jefes de Estado.

DESCONTENTO

"Estos detalles manifiestan el descontento sirio por el proyecto de Gaza y Jericó", dijo a EFE un diplomático árabe que pidió permanecer en el anonimato.

Observadores políticos comentan que el apoyo sirio al acuerdo entre Israel y la OLP podía ser fundamental para Arafat que quiere llegar a una solución pacífica con Israel.

En Siria tienen su sede las diez organizaciones palestinas opositoras a las conversaciones de paz con Israel y, según los observadores, podrían ser utilizadas por Damasco para presionar a la OLP.

AMENAZA

Una de estas organizaciones, el Frente Popular para la Liberación de Palestina-Comando General (FPLP-CG, de Ahmed Yibril) amenazó hace una semana con asesinar a Arafat si "insiste en el acuerdo de Gaza y Jericó".

Siria lamentó la falta de coordinación entre la OLP y las demás partes árabes implicadas en el proceso de paz con Israel.

Los mismos observadores creen que Siria está preocupada por la posibilidad de que Israel al firmar un acuerdo con la OLP adopte "una postura más dura" en el asunto de la devolución de los altos del Golán.

Siria, Líbano y Jordania insisten en que la solución del conflicto árabe-israelí debe ser global.

Yaser Arafat, líder de la OLP, señalando ayer en Jerusalén una fotografía de la mezquita de Al Aqsa. Arafat afirmó que su sueño es poder volver a rezar en dicho templo.- (FOTO EFE-REUTER)

La caída de la venta de automóviles se suavizó durante el mes de agosto

Se redujo un 10 por ciento, mientras en los siete meses anteriores la venta cayó un quinto

Madrid (EFE).- Las ventas de automóviles de turismo se redujeron en el pasado mes de agosto en torno a un 10 por ciento, en relación al mismo mes de 1992, índice sensiblemente inferior al registrado en los siete meses anteriores que, en todas las ocasiones, superó el 20 por ciento.

Fuentes del sector del motor informaron hoy a EFE de que las ventas durante el mes pasado (habitualmente el más bajo en ventas) se elevaron a unas 45.000 unidades, cuando en agosto de 1992 estuvieron en torno a los 50.000 turismos.

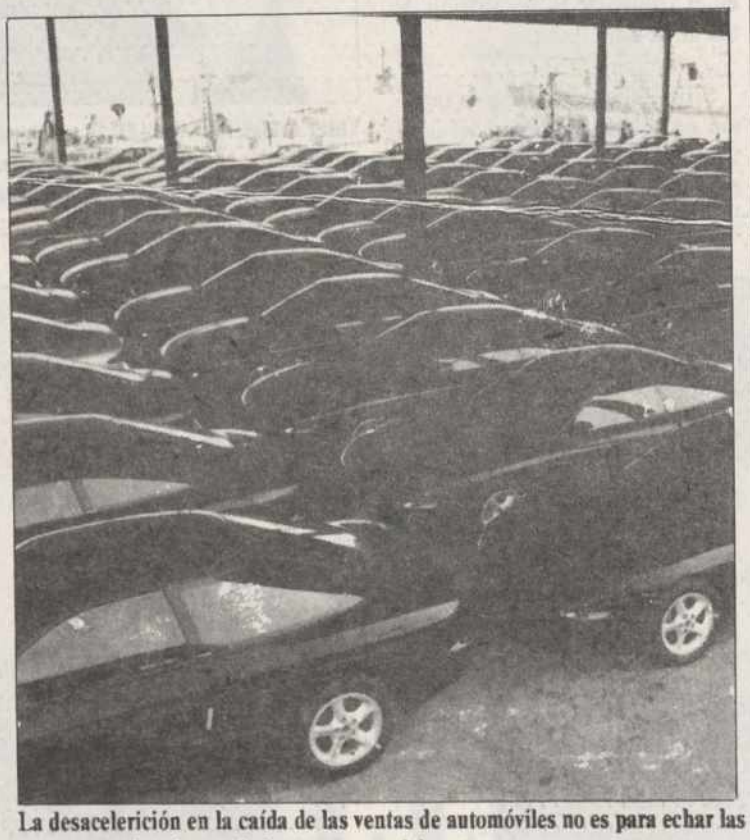

La desacelerición en la caída de las ventas de automóviles no es para echar las campanas al vuelo, según las empresas del sector

SIN TRIUNFALISMO

Las fuentes consultadas señalaron que esta desaceleración en la caída de ventas "no es para lanzar las campanas al vuelo, ni para sentirnos triunfalistas; es una mejora que preferimos considerar coyuntural, pues no existen motivos para pensar en un cambio de tendencia estructural. Esperamos un estancamiento, pero no hay razones para pensar en una recuperación".

Una de las razones esgrimidas es que agosto de 1992 fue el primer mes que detectó el alcance real de la crisis actual y los parámetros comparativos mes a mes se harán, a partir de ahora, sobre registros de ventas más bajos.

INCREMENTOS

Por ello, es casi seguro que en los primeros meses de 1994 se vuelva a incrementos de las ventas, comparadas sobre los mismos meses de 1993, pero se consideran "engañosas" al cotejarse con cifras de matriculación muy bajas.

MADRID 291'51 (-2'85)

Madrid (EFE).- El índice general provisional de la Bolsa de Madrid bajó a las 13,00 horas de hoy 2,85 puntos y quedó situado en 291,51 puntos.

Debido a problemas técnicos el mercado estuvo detenido desde las 11.19 horas hasta pasadas las 12.00 horas.

Las pérdidas afectaban a todos los sectores pero destacaban Bancos y Financieras, que perdía 1,49 por ciento, y Otras Industrias con el mismo porcentaje, seguido de Alimentación, con un descenso de 1,07 por ciento, Petróleo y Químicas, con una bajada de 0,94% y Metal-Mecánica, que cedía 0,80 %.

BILBAO 415'83 (-1'99)

Bilbao (EFE).- El índice general de la Bolsa de Bilbao ha bajado 1,99 puntos en la sesión de esta mañana, por lo que ha quedado establecido provisionalmente, a la espera del cierre del Mercado Continuo, en 415,83 puntos.

La Bolsa ha iniciado la semana con una continuación de las recogidas de los beneficios del pasado viernes. Una avería en las transmisiones ha dejado al Continuo parado en el minuto diecinueve.

Por sectores, han sido los bancos, con menos 2,82, y Eléctricas, con menos 1,76, los grupos más afectados por esta tendencia de ventas.

Poca actividad en los corros. La Renta Fija, con Euskobonos y Obligaciones en los primeros compases, apenas ha mostrado unas cuantas entidades fijadas por aplicaciones.

En cuanto a la Variable, se ha pasado el tiempo mayormente en blanco. En el sector de Químicas, Ormazabal fija un cambio a 640 con rebaja de 65 puntos, y la B.N.P de España, en Bancos, sube 5 enteros tras 3 cambios consectivos. El resto, hasta 9 repeticiones encuadradas en el grupo de Sociedades de Inversión Mobiliaria, pasan con más penas que gloria.

En la sesión han contratado 12 valores en renta variable, de los que 1 sube, 2 bajan y 9 repiten.

El índice de valores financieros baja 2,75 y queda establecido en 554,13, mientras el índice de valores industriales pierde 94 centésimas y se situa en 222,04 puntos.

Indices parciales: Bancos, 562,70 -2,82; Seguros e Inversión, 206,70 =; Eléctricas, 255,01 -1,76; Metalúrgicas, 64,63 -0,54; Químicas, 284,40 -0,13; Constructoras, 280,93 -0,44; Alimentación, 103,81 +0,18; Servicios y varias, 198,26 -1,03.

En la sesión de bolsa anterior, el pasado viernes, se contrataron acciones por valor de 644,126.980 pesetas.

Mejores resultados que en el bienio 91-92

El Grupo Torras perdió 3.400 millones de pesetas en el primer semestre de 1993

Madrid (EFE).- El Grupo Torras perdió durante el primer semestre de este año 3.416 millones de pesetas, "cantidad que supone una desaceleración de las pérdidas, pues las producidas durante el bienio 1991-92 alcanzaron los 198.000 millones de pesetas", dice la compañía.

Fuentes de la empresa consultadas por EFE señalaron que, en estos momentos, no es posible conocer contablemente los resultados del primer semestre de 1992, con los que habrían de comprarse de forma homogénea los del primer semestre de este año.

Esto es así, señalaron las mismas fuentes, debido a "lo embarullado de la contabilidad llevada a cabo por los anteriores gestores de Torras, pues no hubo posibilidad de desglosar trimestres ni semestres y se entregaron los resultados globales de los dos ejercicios a la Comisión Nacional del Mercado de Valores (CNMV), al desconocerse los correspondientes a trimestres y semestres".

Los resultados de explotación han sido negativos y se debe a que las provisiones por actualización del valor de las empresas participadas del Grupo se han reducido a 4.009 millones de pesetas, mientras que a diciembre de 1992 éstas, por valoraciones participadas del grupo, se elevaron a 140.730 millones de pesetas.

PRENSA ECONOMICA

Los diarios destacan que González reconozca la crisis de la socialdemocracia

Madrid (EFE).- Las declaraciones del secretario de Estado de Economía sobre la situación económica, la caída de beneficios de las empresas de alimentación en Bolsa y el reconocimiento por Felipe González de la profunda crisis de la socialdemocracia, son noticias de portada de los diarios económicos de hoy.

CINCO DIAS titula "Pastor: "tenemos la confianza de los mercados, pero hay que actuar pronto""; "González sugiere aumentar los años de cotización para cobrar una pensión"; "El Estado francés pasa a controlar Renault-Volvo"; "Japón sólo podrá vender 29.300 coches a España"; "Cimpor encarga la venta de empresas de Noroeste", y "Banesto reduce su estructura en banca comercial".

En su editorial "La tempestad del 15 por ciento" afirma que Pujol ha aprovechado para conseguir gratuitamente unos cuantos puntos ante su clientela nacionalista a costa de un Gobierno central que no acaba de asentarse sobre el terreno político.

EXPANSION dice "Los beneficios de las empresas de alimentación en Bolsa, bajo mínimos"; "Los valores españoles hacen su agosto en Wall Street"; "Banesto culmina su reorganización bancaria"; "Felipe González defiende una amplia reforma de las pensiones"; "Metrovacesa refuerza su área de centros comerciales" y "CEOE critica la falta de incentivos fiscales en los planes del Gobierno".

LA GACETA DE LOS NEGOCIOS dice "Ericsson reducirá sus pérdidas el 70 por ciento este año"; "González reconoce la profunda crisis de la socialdemocracia"; "Seat comienza un plan de choque en Martorell y releva a la dirección"; "Banesto reorganiza su red para agilizar el área comercial" y "Franco Modigliani: España tiene margen para crear empleo si reduce los impuestos".

Su editorial "Alemania busca la competitividad" señala que cuando una de las economías más eficaces del mundo como es la almena se plantea un áspero y amplio programa para recuperar cuotas de competitividad, es la hora de una reflexión con validez general.

M.C.D.2022

Alquileres

ALQUILO pisos amueblados en Magaz. Teléfono 784012.

ALQUILO pisos amueblados. Preferible estudiantes. Razón C./ Santiago, 22-Bajo A y 1º D.

ALQUILO vendo nave 600 m., Polígono Industrial. Teléfono 720676.

ALQUILO y vendo piso nuevo. Urbanización Supeñalva, cuatro dormitorios, dos baños, garaje, trastero, piscina, jardines. Teléfono (983) 333897, de 4 a 8.

SE ALQUILA piso C./ Valverde. Teléfono 720892 - 720286.

SE ALQUILAN naves y apartamentos. Teléfono 726193.

ALQUILO local 75 m2. acondicionado, oficina negocios varios. Julián Diez. Tfno. 721441.

ALQUILO piso zona Catedral. Tfno. 751730.

MAYOR, 83 alquilamos local, totalmente instalado, a estrenar. 723657.

ALQUILO piso y apartamento amueblado. Teléfono 720676, de 4 a 8.

ALQUILO piso amueblado en Villalobón. Tfno. 729447.

ALQUILO piso Avd. Reyes Católicos. Tfno. 726225.

SANTANDER. Céntricos, estudio, apartamento, estudio-piso pequeño (2 ó 5 plazas). Septiembre. Sardinero, frente Casino, misma playa, segunda septiembre. Precios especiales. (942) 273054.

ALQUILO piso amueblado, céntrico. Preferible estudiantes. 751544.

SANTANDER alquilo piso nuevo, amueblado, garaje. 942/ 373797. (Oficina)

ALQUILO piso en Frómista, bueno, soleado. Tfno. 810342.

PASAJE: Alquila buhardilla, 38.000, calefacción, preciosa, claridad. 700915.

PASAJE: Los Trigales, 47.000, garaje, dos baños. 700916.

PASAJE: Apartamento amueblado, 50.000, garaje, dos dormitorios. 700915

PASAJE: Alquila locales, naves, oficinas. Valentín Calderón, 6.

ALQUILO piso amueblado céntrico. Tfno. 749569.

ALQUILO vendo piso. Tfno. 751576. Antonio Sierra.

ALQUILO piso céntrico. 740034.

ALQUILO piso amueblado, octubre a junio. Tfno. 701716.

ALQUILO piso amueblado, zona Pryca. Tfno. 767082.

SE ALQUILA piso pequeño en Bigar Centro. 748872.

ALQUILO piso sin muebles, garaje, soleado, urbanización. 808207.

SE ALQUILA piso a estudiantes. Tfno. 723286.

ALQUILO 2 locales y cochera. Tfno. 740961.

A.P.I. INMOBILIARIA: Alquiler pisos, también con muebles. Tfno. 747167.

ALQUILO piso amueblado, céntrico. Preferible estudiantes. 727544.

Automóviles

SISTEMA USADO SEGURO "FIAT". Gran selección de vehículos de ocasión. Automóviles Sanse. María de Molina, 2. Teléfono 725541 y Polígono Industrial "El Vial". Teléfono: 713100.

Enseñanzas

CLASES Contabilidad Financiera (Económicas, Empresariales). Licenciada. Tfno. 726502.

Fincas

HISPOGAR gestionamos promociones, reventas, alquiler, traspasos. Mayor 2.

INMOBILIARIA BERNA, alquiler y venta de pisos, locales, naves, fincas, etc. Mayor, 18. 742164.

VENTA pisos, apartamentos, locales, C./ Mayor, Balandrón, Mancornador. Informes: Automóviles Santi, Mayor, 146.

VENDO casa como nueva, calefacción, en Autilla del Pino. 769271.

PARTICULAR vendo estrenar chalet unifamiliar. Virgen del Brezo. 983/338615.

PARTICULAR vende local 50 m2. Urbanización Virgen del Brezo. 983/338615.

VENDO piso en Teniente Velasco. Tfno. 721211.

VENTA DE PISOS EN CONSTRUCCION

en Plaza San Antonio (junto a la nueva iglesia), 2-3 dormitorios, salón, cocina, baños, trastero y plaza garaje, 1ª calidad.
Información y venta: CONSTRUCCIONES SALVADOR, S.A. C./ Balmes, 12. Teléfonos 720286 - 720892.

VENDO apartamento a estrenar. Teléfono 748274.

CANTABRIA, Pontarrón Guriezo, chalets adosados, entre dos playas. 10.100.000,- pequeña entrada, cómodas mensualidades, enviamos catálogos. 94-4631545. Fax: 94-4649945.

VENDO parcela junto carretera León. Villamartín. Arturo de Prado. Tfno. 769231.

VENDO finca de regadío. 4,48 hectáreas. Amusco. 802020.

11.800.0000. General Mola, dos baños, vende PASAJE. 700916.

4.900.000. Simón Nieto, mejoras, visítelo vende PASAJE. 700916.

8.300.000. Los Alamos, garaje, vende PASAJE, infórmese. 700916.

7.900.000. Avenida Valladolid, ascensor, calefacción, vende PASAJE. 700916.

PASAJE: Las Cantigas, 14.500.000. Cuatro dormitorios, garaje. 700916.

EN SALDAÑA vendo finca recreo, 1.200 m2. Vallada, agua y luz, también divisible. Tfno. 700269.

VENDO o alquilo piso 4 dormitorios razón. Avda. Valladolid, 5, 1.º derecha.

A.P.I. INMOBILIARIA: C. Jardines tres dormitorios, muy soleado, 12.000.000. Tfno. 747167.

A.P.I. INMOBILIARIA: Federico Mayo, seminuevo, 12.000.000. Tfno. 747733.

A.P.I. INMOBILIARIA: Las Monjas, 12.400.000. Tfno. 747167.

A.P.I. INMOBILIARIA: Comandante Velloso, cuatro dormitorios, 24.000.000. Tfno. 747733.

Ganados y aves

VENDO 150 ovejas. Celada de Cea. Pedro Gil. Tfno. 699130. Llamar de 8 a 9 mañana o noches.

SE VENDEN 100 ovejas, hermanos Manrique Bustillo. Melgar de Yuso.

SE VENDEN 40 ovejas emparejadas. Fuentes de Nava, Macario Seco.

VENDO yegua, trabajo a toda prueba. Domingo González. Frómista.

Hospedajes

SE COMPARTE piso nuevo. Teléfono 742164. Horas oficina.

SE ALQUILA habitación estudiante. Tfno. 722159.

SE ALQUILA habitación. Tfno. 851565.

SE ADMITEN pupilos. Tfno. 745165.

ADMITO chicas estudiantes, independiente, muy económico, Bigar Centro, 2, 6.º C. (Junto Zara)

COMPARTO piso chicas. 743120, de 4 a 7.

ALQUILO habitación doble, a empleado, en apartamento, confortable. Tfnos. 747263 y 747575.

Maquinaria

MAQUINAS. Herramientas. Nuevas, usadas. Plegadoras, cizallas, cilindros. (91) 5739766 / 4095059.

Pérdidas

PERDIDA perro Setter Laveral Lequin, blanco con manchas negras, tres años, zona Osorno. Tfnos. 150161 preguntar por Alberto, y 94-6681116, preguntar por Manolo.

Trabajo

CHICA 2 niños, 8,30 a 3, alguna tarde. Tfno. 710782.

SE NECESITAN señoritas de alterne para club en Valladolid, imprescindible buena presencia. Teléfono 983-266870

NECESITO asistenta matrimonio solo, de 10 a 5. D. Sancho 10, 1.º C.

SE NECESITA asistenta, dos horas. Mañanas. Teléfono: 702547.

NECESITO asistenta por las mañanas, informes, tardes. Cruz y Castillo, 4. 5.º, E. Tfno. 728623.

SE REPARAN tejados, albañilería en general. Teléfono 776058.

TRACTORISTA necesito para Palencia. Teléfonos 822292 y 822219.

NECESITO chica. 710496. Llamar tardes.

COMPAÑIA líder en el sector, precisa personas de ambos sexos, mayores de 18 años, para ampliación de su Departamento Comercial. Incorporación inmediata con posibilidad de promoción a puestos de mayor responsabilidad. No se precisa experiencia, ya que la formación será a cargo de la Empresa. Contrato Mercantil. Interesados: presentarse en C. Don Sancho, 11 -Entreplanta, los días 7 y 8, de 10,30 a 13,00 horas. (Atenderá Sr. Parada).

Traspasos

TRASPASO bar. Teléfono 751576.

TRASPASO bar montado y con permiso en La Zona. Teléfono 720676, de 4 a 8.

Varios

ATENCION Gana un viaje a Canarias celebrando tu baile de bodas en Discoteca EROS. Entradas gratis e información teléfono 751262.

¡NO ES UN SUEÑO!
VIVIENDAS DE 3 Y 4 DORMITORIOS
DESDE 39.500 PESETAS AL MES
- PRECIOS DE VENTA INFERIORES A V.P.O.
- ENTRADA MINIMA-FINANCIACION A 15 AÑOS
- ACOGIDAS AL PLAN (92-95) DE V.P.T. CON AYUDAS Y SUBVENCIONES
- CON TODAS LAS GARANTIAS LEGALES (REGISTRO DE LA PROPIEDAD)

ES UNA REALIDAD
QUE USTED MISMO PODRA COMPROBAR BLOQUE N.º 9 (URBANIZ. «LOS OLMILLOS»)
VISITE PISO PILOTO
EN LA MISMA URBANIZACION
PROMUEVE, CONSTRUYE Y VENDE
PROSANPA, S.A.
Promociones Avda. Santander-Palencia, S.A.
Alfonso X El Sabio, 3, 1.º A
Tfnos. 71 13 71 - 71 13 34

M.C.D.2022

ANUNCIOS POR PALABRAS

Varios

URGENCIAS veterinarias para animales de compañía. Agrupación de Clínicas Veterinarias de Valladolid. Teléfono 908689350.

2 CHICAS Economista, Médico, solteras, atractivas buenas familias de Palencia, desean relacionarse con caballeros seriamente. Apartado 5.023. Santander.

FOTO-VIDEO 2000 Reportajes de boda. Alta calidad. 713279. Mediodía.

COBRO de morosos a nivel nacional. Recuperamos los importes que le adeudan extrajudicialmente. Seguridad, eficacia, seriedad y experiencia de muchos años. Contacte con nosotros. Central de Cobros, teléfono 94/4219091. Fax: 94/4216338.

REGALO gato. Especialmente chica de Moslares. Tfno. 752994.

Ventas

AMUEBLAMOS pisos, 60.000 ptas. Mueble seminuevo. C/. Anastasia Sta. María, 15. La Manera Rosa.

OCASION. Armarios, sofás, camas, electrodomésticos. Todo seminuevo. La Manera Rosa.

SE VENDE estiércol de pollo. Tfno. 817391.

SE VENDEN vezas sátiva seleccionada muy buena para siembra, trigo carat R2, cebada berta R2, cebada cobra R2, avena R2. Cooperativa Antigua (Fuentes Valdepero). Tfno. 720211.

VENDO vezas, seleccionadas. Emilio Infante. 830070.

VENDO trigo CAPITONE 2.° producción. Evelio. Bahillo.

VENDO vezas con y sin seleccionar. Ciri. Lomas. 888146.

La Junta de Andalucía denunció al pirómano del incendio de Cómpeta

Málaga (EFE).- La delegación de Gobernación de la Junta de Andalucía en Málaga ha denunciado ante el Juzgado de Guardia al individuo detenido y puesto en libertad el sábado en Cómpeta acusado de provocar el fuego que se produjo ese día y que ya había sido detenido otras dos veces por provocar otros tantos incendios.

Un portavoz de Gobernación dijo hoy a EFE que aunque el individuo quedó en libertad sin cargos después de declarar ante la Guardia Civil, la Junta seguirá adelante con la denuncia, al existir "indicios suficientes" sobre su presunta participación en los siniestros.

El denunciado es A.C.R., un vecino de Cómpeta de 43 años que recibe tratamiento médico desde hace varios meses ya que, al parecer, sufre fuertes depresiones.

A.C.R. fue detenido los días 17 de julio y 17 de agosto pasados acusado de provocar los incendios que se produjeron en esos días en el Pinar de Cómpeta y que arrasaron 125 hectáreas, aunque en ambas ocasiones fue puesto en libertad tras declarar en el Juzgado de Torrox.

El pasado sábado fue citado a declarar en el cuartel de la Guardia Civil de Cómpeta debido al testimonio de operarios del Instituto Andaluz de Reforma Agraria (IARA), que aseguraron haberse cruzado con él por uno de los carriles de la zona en horas coincidentes con el comienzo del siniestro, que devastó 180 hectáreas de pinos.

El portavoz señaló que, a pesar de que el presunto pirómano se encuentra en libertad, hay "indicios racionales" que hacen pensar que el individuo participó en los tres siniestros.

Tercer siniestro en Mallorca en menos de 24 horas

Palma de Mallorca (EFE).- Un incendio forestal declarado hoy en Mallorca, el tercero en menos de 24 horas, en la zona conocida como "La Victoria" (Alcudia), se encuentra ya controlado, informó a EFE un portavoz del Gobierno balear, quien apuntó que el siniestro fue intencionado.

Este es el tercer incendio forestal producido en Mallorca en menos de 24 horas, si bien los otros dos (uno también en Alcudia y el otro en Artá) fueron causados por sendos rayos y sólo calcinaron alrededor de seis hectáreas de masa boscosa.

El fuego de "La Victoria", que se inició cerca de las 13.30 horas en un monte de utilidad pública, ha asolado hasta el momento algo más de dos hectáreas de pinar y monte bajo, aunque ya se encuentra controlado.

BREVES

SEFUGA DEL HOSPITAL DE PUERTO REAL UN PRESO QUE CUMPLIA CONDENA DE 40 AÑOS

Cádiz (EFE).- La policía busca a Jesús Jiménez Silva, preso muy peligroso, de 36 años, tuerto del ojo izquierdo, delgado y con coleta, que cumplía condena de 40 años por 3 violaciones, un homicidio y un intento de asesinato y que se escapó del Hospital Clínico de Puerto Real (Cádiz).

La fuga del recluso, pese a estar esposado a su cama, en la segunda planta del hospital, mientras esperaba ser operado de vesícula, se produjo anoche cuando su esposa le visitó, le abrió el grillete y esperó a que el policía que le custodiaba atendiera una falsa llamada telefónica, informaron a EFE fuentes policiales.

El preso aprovechó ese momento para irse corriendo de la sala, perfectamente vestido, y salir del hospital, donde le esperaba un vehículo, al parecer un Renault 21 verde metalizado, que llevaba unos diez minutos arrancado, según indicó el gerente del hospital, Antonio Lozano.

INCAUTADOS EN CADIZ 25 KILOS DE COCA EN UN BARCO PROCEDENTE DE COLOMBIA

Cádiz (EFE).- La Guardia Civil se ha incautado de 25 kilos de cocaína ocultos en un camarote usado como almacén del barco "Arturo Gómez", que cubre la línea regular bimensual entre Venezuela e Italia y que efectuó paradas en las localidades colombianas de Barranquilla y Cartagena de Indias.

La incautación, que se produjo ayer, fue posible gracias al control rutinario que la Guardia Civil hace a los barcos procedentes de Colombia y al trabajo desarrollado por el perro adiestrado "Edi", confirmaron a EFE fuentes del instituto armado.

Hasta el momento no hay ningún detenido, porque el camarote donde estaba la droga, el 713, no está asignado a nadie, aunque ya han prestado declaración ante las autoridades correspondientes el capitán del navío, el cocinero y su auxiliar, añadieron las mismas fuentes.

MADRID

Detenida una mujer que desvalijaba a hombres con el «beso del sueño»

Madrid (EFE).- La Policía ha detenido a una mujer de 28 años a la que acusa de haber desvalijado por el procedimiento del "beso del sueño" a, al menos, ocho hombres a los que narcotizó después de entablar relación con ellos en discotecas de Madrid, informó hoy la Jefatura Superior de Policía.

La mujer, María Dolores M.S., una atractiva joven vestida a la última moda, seducía a sus víctimas en clubs de moda del centro de la capital y luego les invitaba a mantener relaciones sexuales en sus casas o en hoteles, donde les dormía poniendo somníferos en sus copas de champán o pasándoselos de boca a boca durante un beso.

En todos los casos, la detenida utilizaba como tema preferido de conversación su supuesta afición al billar y se interesaba especialmente por el estado de salud de sus víctimas, a las que tomaba la tensión una vez que estaban dormidos para asegurarse de que el narcótico no les había provocado problemas cardiacos.

Las investigaciones policiales que han conducido a la detención de la mujer se iniciaron a mediados del pasado mes de agosto, cuando un hombre denunció en la comisaría de la localidad madrileña de Getafe que una mujer a la que había conocido en una discoteca del centro de Madrid le había desvalijado.

Los investigadores sospechan, además, que el número de sus víctimas podría ser mayor, ya que en su casa fueron encontrados numerosos objetos que no ha sido identificados por los ocho hombres que la han reconocido.

†

XIV ANIVERSARIO DEL SEÑOR

Don JUSTINIANO ALONSO MERINO

(INDUSTRIAL)

Que falleció en Palencia, el día 5 de Septiembre de 1979

a los 81 años de edad

DESPUES DE RECIBIR LOS SANTOS SACRAMENTOS

D. E. P.

Su desconsolada esposa Doña Pilar Muñoz Montesinos; hijos María del Pilar, Miguel-Angel, Rosa-María y Luis Alonso Muñoz; hijos políticos Antonio Calvo Santos, Basi Tapia Güezmes, Jesús Angel García Humada y Lourdes Herreros Herreros; nietos, y demás familia,

Al recordar tan triste fecha, ruegan una oración por el eterno descanso de su alma

M.C.D.2022

Falleció un joven en Burgos al salirse su vehículo de la calzada

35 personas murieron en accidente de tráfico durante el fin de semana

Madrid (EFE).- Un total de 35 personas perdieron la vida en los 32 accidentes de tráfico ocurridos durante este fin de semana en las carreteras españolas, en los que también hubo diecinueve heridos graves y dieciséis leves, informó a EFE la Dirección General de Tráfico.

Entre las tres de la tarde del viernes, hora de comienzo de la operación salida, hasta las ocho no hubo siniestros, mientras que en las 24 horas posteriores hubo quince accidentes, con dieciocho muertos, seis heridos graves y otros tantos leves.

Desde las 20:00 horas del sábado, hasta la misma hora de, domingo, hubo diecisiete siniestros, con un balance de diecisiete víctimas mortales, trece heridos graves y diez leves.

MUERE UN JOVEN EN BURGOS

Villarcayo (Burgos) (EFE).- Un joven murió en un accidente de tráfico ocurrido en la carretera burgalesa que une las localidades de Villarcayo y Medina de Pomar, al salirse de la calzada el vehículo que conducía.

Se trata de Jorge Iván Cuevas Vivanco, de 20 años, que conducía un vehículo, con matrícula BI-7039-BN, que volcó, tras salirse de la carretera por la margen derecha.

Según han informado fuentes de Tráfico, la causa del accidente pudo ser la conducción temeraria, quizá bajo los efectos de bebidas alcohólicas, según manifestó un amigo del fallecido a quien adelantó en el momento del accidente.

En menos de un año

Detenido un atracador que asaltó a doce mujeres en Torrejón de Ardoz (Madrid)

Madrid (EFE).- La Policía ha detenido en la madrileña localidad de Torrejón de Ardoz a un delincuente a quien acusa de haber atracado en menos de dos meses a doce mujeres, a las que amenazaba con una navaja, informó hoy la Jefatura Superior de Policía.

Las doce mujeres denunciaron, entre el 13 de agosto y el 2 de septiembre pasados, haber sido asaltadas por un mismo individuo, que en algunos casos llegó a poner su navaja en el cuello de los hijos de las víctimas, en dos zonas muy concretas de Torrejón: el barrio de las Verdecillas y el paso subterráneo de la carretra de Loeches.

Las investigaciones policiales apuntaron desde un primer momento a José R.A., de 28 años, conocido delincuente de Torrejón de Ardoz, quien contaba con un historial de veintidós antecedentes policiales, y que se encontraba en paradero desconocido tras su última detención.

El pasado fin de semana, y el mismo día en que había cometido los dos últimos atracos, los agentes lograron localizarle en la estación de Renfe de la citada localidad, donde el joven intentó agredir a los policías que finalmente le detuvieron.

José R.A., que al parecer delinquía para comprar droga.

Después de mantener una discusión verbal

Un indigente, presunto autor de la muerte de un hombre a golpes en Palma de Mallorca

Palma de Mallorca (EFE).- Un hombre, cuya identidad no ha sido facilitada y que, al parecer, es un indigente, fue detenido ayer por la Policía Nacional en Palma como presunto autor de la muerte a golpes de otro indigente, de unos 40 años, según confirmaron a EFE fuentes policiales.

Los hechos ocurrieron a primera hora de la mañana, en una fábrica abandonada de la calle Guillermo Forteza, cuando el detenido y la víctima, que al parecer se conocían, iniciaron una discusión verbal, por causas que todavía se desconocen.

En esos momentos, uno de ellos comenzó a golpear al otro, hasta que le causó la muerte.

El presunto homicida fue detenido posteriormente por la Policía Nacional y a primeras horas de la noche se encontraba en los calabozos de la Comisaría, a la espera de declarar ante el juez.

Sin peligro para la población

Descarrilan en Constantí (Tarragona) tres vagones cargados con material tóxico

Tarragona (EFE).- Tres vagones cargados con el material tóxico acrilo nitrilo descarrilaron en una terminal del polígono industrial de Constantí (Tarragona), sin que represente peligro para la población, informó el Centro de Coordinación Operativa de Cataluña (CECAT).

En un comunicado hecho público ayer por el CECAT, se señala que el descarrilamiento se produjo tras el cual las tres unidades quedaron fuera de la vía sin que sufrieran anomalía alguna.

Ayer por la mañana miembros de Renfe, Repsol, responsable del producto, Saltra, propietaria de las cisternas, así como de la Delegación de la Generalitat en Tarragona, Protección Civil, Bomberos, Mossos de Esquadra y Guardia Civil iniciaron los trabajos que posibilitaran las maniobras técnicas para volver a encarrilar los tres vagones.

Fuentes de los Bomberos señalaron a EFE que el trasvase de la mercancía peligrosa de los vagones a otros recipientes se hará hoy.

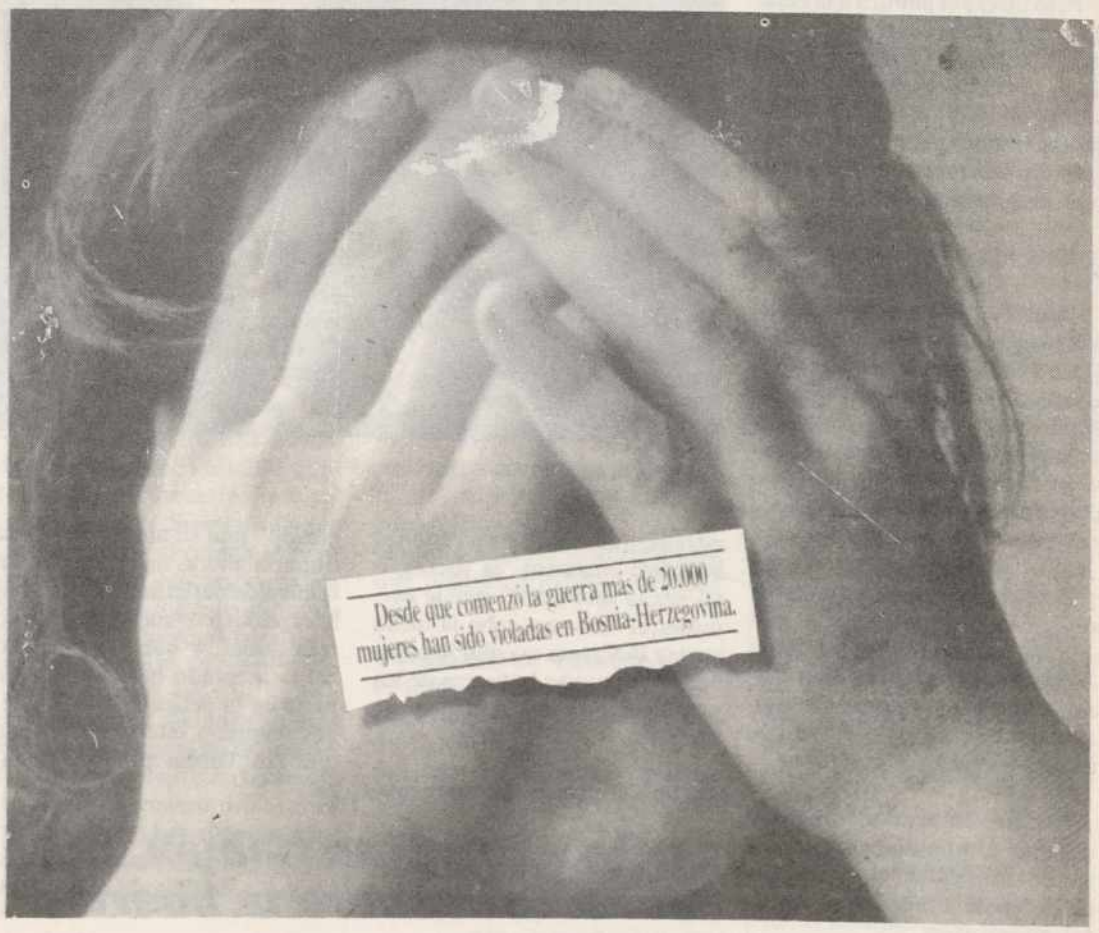

¡A ti que te importa!

"Cada mañana los serbios nos alineaban dentro de los barracones y escogían a las más deseables, luego las violaban". "Cogieron a una mujer y su hija de 12 años y las violaron en público antes de matarlas". "Fue violada repetidamente delante de sus hijos". Estos son sólo algunos de los cientos de testimonios recogidos entre las víctimas de la barbarie humana en la antigua Yugoslavia.

Más de 20.000 mujeres -en su mayoría musulmanas- han sido salvajemente violadas, y muchas posteriormente asesinadas, en Bosnia-Herzegovina. Así mismo, se ha comprobado la existencia de campos de concentración y "burdeles" donde se viola, tortura y asesina con la mayor impunidad a mujeres y niñas, víctimas inocentes de una guerra fraticida.

Pero no solo los serbios han sido los culpables. Amnistía Internacional ha denunciado, y sigue condenando sin paliativos, las atrocidades cometidas por todos los bandos contendientes.

La violación y abuso sexual son una forma de tortura o trato cruel inhumano y degradante que contravienen las normas internacionales sobre derechos humanos, así como el Convenio de Ginebra de 1949 ratificado el 22 de Mayo de 1992 por las cuatro partes en conflicto.

Y por desgracia la barbarie de Bosnia no es un hecho aislado. En más de 40 países la mujer es elegida como víctima de la más humillante forma de terror. En India, por ejemplo, la violación es un arma frecuentemente utilizada por la policía y el ejército como medio de represión.

Amnistía Internacional lucha con todas sus fuerzas para abolir ésta y todas las violaciones de derechos humanos en todo el mundo. Una lucha que nos ha llevado a investigar, desde 1961, 45.500 casos de una o más personas, de los cuales 40.500 ya se han cerrado. Cada año, Amnistía Internacional pone en marcha cientos de acciones urgentes en favor de miles de personas y organiza campañas específicas que ayudan a millones. Sólo en 1992 la red internacional trabajó a favor de 2.400 casos que afectaban a más de 5.000 individuos en 59 países, consiguiendo un total de 1.538 liberaciones. Un éxito atribuible a todas las personas que nos apoyan y a las que les importa todo lo que significa injusticia.

Si tú eres uno de ellos, si te importan los derechos humanos, por favor hazte socio de Amnistía Internacional. Sólo te costará 6.000 ptas. al año defender a millones de personas sin esperanza. En su nombre, gracias.

SI TE IMPORTA, DEMUESTRALO.

( ) Deseo hacerme miembro de Amnistía Internacional. Mi cuota anual es de ( ) 6.000 ptas. ( ) 3.000 ptas. (Jubilados y parados) ( ) Superior a la mínima (.....ptas.)
( ) Deseo hacer un donativo por valor de .....ptas. ( ) Deseo recibir más información para colaborar con AI.
Nombre..... Firma.....
Dirección.....
C.P. ..... Ciudad/Provincia.....
Formas de pago: Talón nominativo a nombre de Amnistía Internacional.
Banco.....
Nº Cuenta.....
Tarjeta: [ ] Visa [ ] Master [ ] Euro. Fecha caducidad.....
Nº [ ][ ][ ][ ][ ][ ]/[ ][ ][ ][ ][ ][ ]/[ ][ ][ ][ ][ ][ ]/[ ][ ][ ][ ][ ][ ]

AMNISTIA INTERNACIONAL
Apdo. 50.318 - 28080 MADRID. Tel. 531 25 09

M.C.D.2022

La cantante era una de las estrellas más esperadas

Fugaz paso de Tina Turner por el Festival de Cine de Venecia

Victoria PALANT

Venecia (Italia), (EFE).- Gritos, empujones, desmayos, silbatinas y la actuación de quince policías de uniforme y otros tantos de paisano, precedieron anoche la conferencia de prensa y el paso fugaz en Venecia de una de las estrellas más esperadas del Festival, Tina Turner.

Si todo esto hubiera sucedido entre el público que se había agolpado a la entrada del Palacio del Cine para asistir a la proyección de "What's love go to do with it" (Para qué sirve este amor), el filme de Brian Gibson basado en la autobiografía de la estrella, se habría asistido a un miniespectáculo que ya forma parte de la cultura del rock.

Pero no era el público a la caza de un autógrafo o fotógrafos ávidos de captar una imagen única de la diva el protagonista de la barahúnda, sino el habitualmente flemático batallón de cronistas y críticos especializados de la prensa internacional.

APLAUSO

Tina Turner llegó al Lido de Venecia a las 11 de la noche (21:00 GMT), en un avión privado que la trajo desde Alemania. Media hora más tarde recibió el aplauso enfervorizado del público en el Palacio del Cine. La cita con la prensa se había fijado apenas pasada la medianoche.

Pero el programa tuvo un atraso de tres cuartos de hora, porque los servicios de seguridad desalojaron la sala dos veces, y consideraron oportuno cachear a un par de cronistas y hacer detener a un fotógrafo.

Por fin, la diva se concedió durante 15 minutos exactos antes de emprender el vuelo que desde Venecia la llevaría a un lugar no revelado.

ARRUGAS

Traje sastre gris oscuro, maquillaje impecable, Turner respondió más o menos lo mismo a las cinco o seis preguntas que hubo tiempo de hacerle: que no vio la película, interpretada por Angela Basset, que no le interesa "derrochar el tiempo" poniéndose cremas contra las arrugas, aunque sabe perfectamente que el público debe verla bella, que prefiere no hablar de su pasado.

Un pasado signado por una madre huida de la casa para evitar los puños del marido, y el comienzo de una carrera brillante en los años 60 bajo el ala protectora de Ike Turner, con quien se casaría para sufrir el mismo destino que su madre.

"Tengo que olvidar mi pasado, porque no lo amo", dijo la estrella, que con su conversión al budismo encontró "la fuerza, o tal vez la serenidad" que le permitieron "llevar a cabo la lucha contra Ike", que no sólo le pegaba sino que, con la fuerza de los puños, le imponía la manera de cantar.

Tuner dijo que "no había imaginado" que su autobiografía se filmaría ahora, mientras está en la cúspide del éxito, sino que había creído que "sucedería mucho más tarde", y que así como no había aceptado hacer su propia parte en la película, mucho menos aceptaría interpretarlo en la que Ike Turner proyecta realizar.

Tina Turner

«De eso no se habla», metáfora sobre la libertad

Venecia (Italia), (EFE).- La argentina María Luisa Bemberg, directora del filme "De eso no se habla", presentado en concurso en la 50 edición del Festival de Cine de Venecia, dijo ayer a EFE que ha querido construir "una metáfora sobre la libertad, mostrando además el aislamiento de Suramérica".

La película -rodada en exteriores en Colonia del Sacramento (Uruguay), probablemente una de las últimas ciudades que en América del Sur conservan el casco viejo colonial intacto, a orillas del Río de la Plata- está basada en un cuento de Julio Llinás, al que Bemberg y el coguionista Jorge Goldenberg dieron forma de fábula.

Es la ambientación en esa ciudad que parece fantasmal, fuera del tiempo e imposible de identificar con cualquier forma de progreso la que, para Bemberg, simboliza "el aislamiento de América del Sur".

Se cuenta la historia de un hombre maduro (Marcello Mastroianni) que se enamora hasta la locura de una enana (Alejandra Podestá), y cuya felicidad termina el día en que se autoriza la entrada al pueblo en que viven de un circo, que atrae a su joven esposa al punto de abandonar todo para seguirlo.

COMER

El pepito, pequeño gran invento

Por Caius APICIUS

Madrid (EFE).- La historia de la gastronomía está llena de hallazgos felicísimos, aparentemente de poca importancia, pero realmente sabrosos, de cuyo autor no tenemos la menor noticia; uno de esos pequeños grandes inventos es, sin duda, ese bocadillo de bistec que conocemos todos como pepito.

Aunque, la verdad, meter un bistec entre dos medios panecillos es algo que se le pudo ocurrir a cualquiera, hay bastantes autores que le otorgan carta de ciudadanía madrileña. Según ellos, habría nacido en algún café del Madrid de las primeras décadas del siglo, antes de la llegada de los llamados "bares americanos" y de las cafeterías.

En "La Casa de Lúculo o el arte de comer", Julio Camba da su versión del hecho Para él, los clientes de los cafés se dividían en dos facciones: los partidarios del bistec y los partidarios de la media tostada... "hasta que surgió un hombre que, fusionando la media tostada con el bistec, puso término a las sañudas banderías".

Según Camba, "de este hombre providencial no sabemos casi nada, y lo sabemos casi todo; es decir, sabemos que en el café que frecuentaba se le conocía por Don Pepito, y este diminutivo respetuoso nos revela, a la vez, la autoridad que había adquirido y el afecto que había inspirado".

"Un día -cuenta el escritor arosano- Don Pepito solicitó del mozo que, en vez de servirle un bistec entero, le sirviese un cachito de bistec entre dos medios panecillos". Así lo hizo el camarero y... "la combinación resultó buena, y a los pocos días se había hecho popular en el café".

La verdad es que un buen pepito es una espléndida solución de urgencia para gentes sin demasiado apetito, un tentempié rápido y grato para automovilistas en ruta... Lo único que hace falta es justamente eso: que el pepito sea bueno.

El Diccionario de la Real Academia recoge la voz "pepito", que su última edición define, en primera acepción, como "bocadillo que tiene dentro un filete de carne". Sí... pero no.

Un pepito no es un cacho de carne entre dos trozos de pan. Ni mucho menos. Un gran corte de vacuno resulta espléndido servido en plato, comido con cuchillo y tenedor que permitan vencer las resistencias que la carne en cuestión pueda ofrecer y separar los pedazos menos comestibles, como nervios o grasas; pero no es de recibo en un pepito.

Un pepito se come sin más auxilio que el de las manos y los dientes, por lo que ha de estar preparado para evitar situaciones muy embarazosas, como las derivadas de que, al primer bocado, se venga detrás toda la carne, contingencia nada infrecuente y que hace que uno se sienta sumido en el más espantoso de los ridículos tome la solución que tome.

Ha de ser un buen bistec, no muy grande y, por supuesto, delgado, aunque sin llegar a la transparencia del papel de fumar. El corte debe ser limpísimo: no es admisible ni un nervio, ni un rastro de grasa. La carne ha de ser, ante todo y sobre todo, muy tierna; de aquí que casi siempre, sea en carta de cafetería o en pizarra tabernaria, el pepito se apellide "de ternera".

El bistec ha de llegar de la plancha ni crudo ni seco, ni sangrante ni convertido en suela de zapato. Sonrosado y muy jugoso -ese juguillo que impregna la miga es uno de los mayores alicientes de un pepito- es su punto ideal, que, dicho sea de paso, es el de casi todas las carnes de vacuno hechas en parrilla, plancha o sartén.

El pan tiene un alto porcentaje de mérito en el éxito de un pepito. Pan fresco, tierno, ligeramente tostado, para lo que agradecerá muy mucho un hilillo de buen aceite de oliva. Es muy conveniente aplastar un poco los dos medios panecillos, especialmente el de arriba, para disminuir la altura total del bocadillo y hacerlo más fácilmente comestible.

Yo he comido por ahí adelante pepitos memorables, con una carne perfecta y un pan irreprochable, calentitos, en punto jugosísimo y agradables hasta en la factura; pero también he sufrido cosas a las que el mesonero tenía la cara dura de llamar "pepito de ternera" y que, a base de carne "nerviosa", grasienta y dura, y de pan francamente plastificado, hacían perder el apetito a cualquiera.

Y también recuerdo pepitos, especialmente en carretera, que eran auténticos "don Josés"; nada de un bistec pequeñito y un panecillo, sino una hermosa media barra y un par de filetes hermosísimos dentro; no un tentempié, sino todo un opíparo almuerzo, al que sólo le faltaban las patatas fritas.

M.C.D.2022

MIS DESTINOS FAVORITOS. ¿DONDE IR DE VACACIONES? (y VI)

Más consejos prácticos para un turista accidental

– No tengas una mentalidad anticuada y poco real, no conforme al momento actual que asevera: "Viajar al extranjero sólo es lícito para multimillonarios". Hay viajes muy caros como son los cruceros, que en algunos casos cumplen esta premisa. Pero también hay ofertas y viajes adecuados en el precio que son asequibles a una amplia clase media y que incluso resultan más baratos que unas vacaciones en la playa. Aunque según está la moneda española, no sé si regirá actualmente tal opinión.

– Comprende que si viajas al extranjero, estás en otra nación con costumbres e incluso cultura diferentes. Procura adaptarte a ellas y, cuando menos, respetarlas. No intentes imponer tu manera de pensar o tus creencias.

– Si admites el riesgo y aventura en tus viajes, no te apartes de acudir a lugares conflictivos o en efervescencia política o revolucionaria. Aunque siempre dentro de un límite. No se te ocurra ir a la actual Yugoslavia. Por mi parte nunca olvidaré haber vivido y sido partícipe de "la revolución de terciopelo" en Praga, durante los sucesos de noviembre de 1989.

– Hay tiempo para todo, importante también es y, por qué no, cultural conocer la gastronomía de un país y su folklore.

– No compres cosas superfluas que después no vas a saber dónde poner o cómo utilizar. Mejor comprar una cosa buena y no 50 baratijas. Sobre todo adquiere productos o adornos representativos del lugar, no cosas que vas a encontrar en tu sitio de residencia por cuatro perras menos.

– No conviertas un viaje turístico cultural en una actividad comercial, de canje o lucrativa. Hay tiempo para comprar y para ver, incluso para fijarte en monumentos que son propiamente estáticos. Me refiero naturalmente a las mujeres para gusto de los hombres.

– Si no llevas mucho dinero, ajústate a un presupuesto diario, así no te faltará y no tendrás que acudir a préstamos, siempre incómodos, por muy próxima que sea la persona requerida.

El autor del reportaje, delante de un avión y a punto de emprender vuelo en él

– No te líes a hacer fotografías y grabaciones en video, a la larga sin interés o repetidas en su mensaje. Resulta muy caro el revelado y positivado y en el otro las cintas. Por otra parte mucho metraje grabado da lugar a que su visualización resulte tediosa o aburrida. Es bueno obtener el negativo de las fotos e intentar seleccionar las mejores. Depende de la luz solar para utilizar carretes de más asas. Cuatrocientas asas puede ser idóneo, aunque normalmente se utilizan cien asas. Lleva carretes y material suficiente, pues hay países donde no se encuentran con facilidad.

– Mucho cuidado con el flash en lugares interiores u oscuros. La mayoría tienen poca potencia y aunque dan luminosidad a la foto, después salen oscuras.

– Sé práctico en el momento de elegir las maletas. En los aeropuertos las tratan muy mal. Por eso elige una maleta resistente, sin mirar o mirando de forma secundaria florituras de gusto estético. Siempre con ruedas para mejor transportar. La Samsonite, aunque cara y americana, cumple estos requisitos y es elegante.

– Cuando vuelvas a casa procura ampliar los conocimientos adquiridos en el viaje con nuevas lecturas sobre el país e incluso haz un álbum con fotografías, postales y otros recuerdos. Te servirá para memorizar momentos agradables y vivencias simpáticas.

– Escribe al menos una postal, desde los lugares visitados aunque sólo sea a los amigos y familiares directos. Siempre agrada la recepción y al turista le sirve para entablar contacto con los habitantes del lugar (compra de sellos y de la misma postal).

– Aunque sólo sea por Navidad envía unas letras a las amistades recientes del viaje e intercambia fotos y otros recuerdos. Te servirá para no romper vínculos e incluso ponerte de acuerdo para nuevas experiencias conjuntas.

– Conocer la dirección del consulado o la embajada –en este caso, de España– en el país visitado es muy importante, por evitación o solución de posibles percances. Aunque la mayoría de las veces poco caso hacen del turista de a pie.

– No dudes en denunciar al organismo competente cualquier irregularidad o incumplimiento de contrato y si es posible, opten compensación o solución de lo requerido in situ. No esperes a la vuelta.

– No seas egoísta ni mezquino, comparte con los demás tu sapiencia y experiencia en los viajes. La tertulia amena, estoy seguro que redundará en mutuo conocimiento. Si puedes incluso publica algún artículo o reportaje para mayor difusión.

– No seas excluyente al elegir destinos por razones étnicas, religiosas o políticas. Hasta los lugares más recónditos tienen algo que ofrecer. Haz una exención en lo cultural.

– Si puedes elegir tus vacaciones, no lo hagas cuando todo el mundo elija lugares muy concurridos, pueden surgir complicaciones y en temporada alta el precio es más caro. La segunda quincena de septiembre es una temporada intermedia, propicia para muchos destinos.

– Sobre todo, demostrar educación y saber estar en todo momento. Si ser español marca alguna diferencia que sea para mejor. En los viajes, y sin son grupos heterogéneos en edades y formas de pensar más a mi favor surgen controversias o malentendidos. En esos momentos hay que demostrar flema y sentido común.

Y hablando de sentido común, es lo que he intentado mostrar con estos consejos, aunque no sé quién dijo que es el menos común de los sentidos y que no suele ser patrimonio de la juventud.

Francisco José RODRIGUEZ VELASCO
(Un viajero incansable que a veces no actúa conforme con lo dicho)

El Pen Club elegirá en Santiago a su presidente

Asistirán 250 escritores de 50 lenguas diferentes

Santiago de Compostela (EFE).- El Pen Club elegirá a su presidente en el transcurso de su 60 congreso, que se celebrará del 6 al 11 del presente mes en Santiago de Compostela, informó el secretario internacional de este club Alexander Blochk.

La elección del nuevo presidente, que sustituirá en su cargo al actual Gyorgy Konrad, supone, según las mismas fuentes, el comienzo de una nueva etapa.

A este congreso, que se celebrará en el Auditorio de Galicia en sesiones abiertas a todo el público, han confirmado ya su asistencia 250 escritores de 50 lenguas diferentes, entre los que figuran Camilo José Cela, Jorge Amado, Torrente Ballester, Nélida Piñón y José Saramago, entre otros.

Alexander Blochk destacó la importancia de que este congreso se celebre en Santiago de Compostela, coincidiendo con el Xacobeo, porque, dijo, "es muy acertado el vincular la actividad de los escritores con la idea de peregrinación y del espíritu del Camino de Santiago".

Según el secretario internacional del Pen Club, el escritor es también un "peregrino que intenta alcanzar las fuentes del conocimiento, de la inspiración y del entendimiento entre las culturas y las personas".

"Cuando un creador recorre este camino, añadió Blochk, la experiencia le va proporcionando el conocimiento de cosas que son valiosas y enriquecedoras, tanto para él como para los demás".

El 60 Congreso del Pen Club e inaugurado hoy lunes por el presidente de la Xunta de Galicia en funciones, Manuel Fraga Iribarne.

CRUCIGRAMA

HORIZONTALES.–1: Ciudad murciana. 2: Elemento químico. Río ruso. 3: Persona que lleva una vida austera (pl.). 4: Consonante. Licor. 5: Terreno destinado para la trilla. Artículo. 6: (al rev.) Pendenciero. 7: Persona de gran belleza. 8: Macizo de Francia, en los Pirineos. 9: Diminuta. 10: Vocal.

VERTICALES.–1: Letra griega. 2: Patria de Abraham. 3: Nota musical. Recobra nueva energía. 4: Loca. Río de Europa central. 5. Lirio. Oveja que amamanta la cría de otra madre. 6: Imprudente (fem.). (al rev.) Aire musical propio de Santo Domingo. 7: Vocal. Adversaria. 8: Trebejo, utensilio. Interjección arrieril. 9: Igualdad en una superficie. 10: Campeón. 11: Número romano.

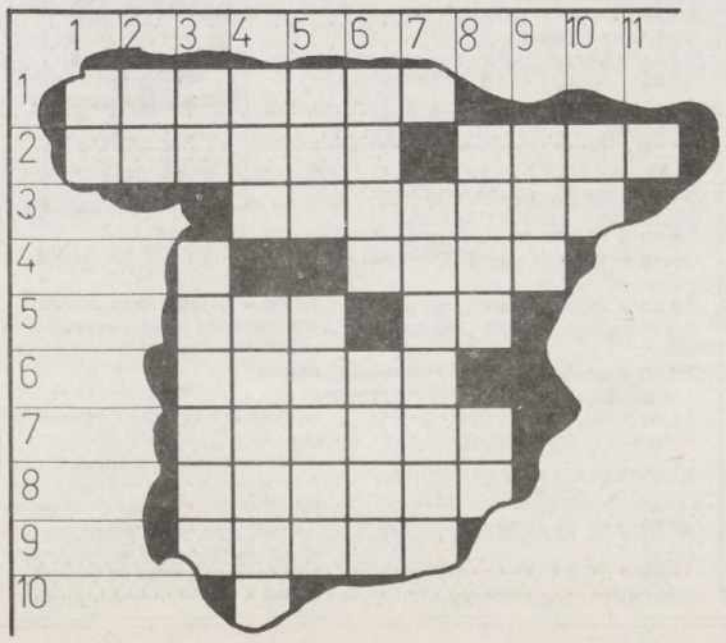

SOLUCIONES A LOS PASATIEMPOS DEL DIA ANTERIOR

AL CRUCIGRAMA

HORIZONTALES.–1: Atónito. 2: sárasU. Oros. 3: Salomón. 4: J. Adán. 5: ocE. Ar. 6: Comer. 7: oletoB. 8: Sísifo. 9: onalA. 10: A.

VERTICALES.–1: As. 2: ¡Ta! 3: oR. Jocoso. 4: naS. Colina. 5: Isa. Emesa. 6: Tula. Etil. 7: O. odarofA. 8: Omar. Bo. 9: Ron. 10: oN. 11: S.

M.C.D.2022

Los documentales acaparan la atención televisiva de mañana

Los grandes monos y Diane Fossey, en "National Geographic"

Tras las vacaciones vuelven a las pantallas de Canal Plus los episodios de animación "Ricos y mocosos"

J.L. FERNANDEZ-CHECA

Madrid (EFE).- Los grandes monos, los gorilas y los orangutanes, son los protagonistas del documental de "National Geographic" que ofrece mañana La 2 de TVE, en horario de sobremesa, en el que también se narra la historia de Diane Fossey, la protagonista de la famosa película "Gorilas en la niebla".

Tal y como se narra en este largometraje, emitido el pasado 31 de agosto en el primer canal de TVE y protagonizado por Sigourney Weaver, Fossey se dedicó durante un buen número de años al estudio de los gorilas de las montañas Birunga.

Durante el estudio de su comportamiento, Fossey se involucró fuertemente en la defensa de estos animales, en peligro de extinción, con los que consiguió un grado de comunicación increíble.

Enfrentada con los cazadores furtivos, las diversas guerrillas y las autoridades con competencias en estas montañas, su beligerancia por la supervivencia de los gorilas le costó finalmente la vida, asesinada por unos desconocidos.

Sigourney Weaver dio vida a Diane Fossey en la película "Gorilas en la niebla"

El documental recoge también la vida de otra mujer, Biru Dilararang Masuk, dedicada a reaclimatar orangutanes para que aprendan a vivir de nuevo en libertad en los bosques de Borneo.

A continuación, en este mismo canal, se podrá ver el episodio "Panorama de Polinesia", dentro de la serie "Tahití y sus islas", en el que, según el avance de contenidos de TVE, se pretende ofrecer una visión de estas islas, "visión forzosamente superficial, en la que aparecerán determinadas claves que se irán desarrollando con posterioridad a lo largo de los siguientes episodios".

Otra serie documental de prestigio, "Survival", en Canal Plus y sólo para sus abonados, está dedicado a otros animales fascinantes para el hombre, los vampiros.

Con el título de "La noche de los vampiros", este trabajo recoge la vida de los murciélagos que habitan los bosques húmedos de América Central.

Entre estos bichos, que todas las noches abandonan su refugio para caer sobre sus presas y chuparles la sangre, se encuentran murciélagos blancos, murciélagos gigantes y una extraña variedad que dispersa las semillas de plantas y árboles.

Según Canal Plus, el trabajo incluye imágenes espectaculares de caza protagonizadas por estos enigmáticos animales, además de otras tomadas dentro de un tronco hueco y repleto de murciélagos.

VUELVEN, TRAS LAS VACACIONES, "RICOS Y MOCOSOS" DE CANAL PLUS

Tras el receso de las vacaciones, mañana vuelven a las pantallas de Canal Plus, sólo para sus abonados, los episodios de la serie de animación "Ricos y mocosos".

Dentro de las línea de "Los Simpson", cuyos animadores son los creadores de esta serie, "Ricos y mocosos" son unos dibujos animados realizados tanto para un público juvenil como para los adultos, ya que estos últimos pueden disfrutar con su sentido del humor y su cierta intención crítica.

Su productora es la cadena infantil norteamericana Nickelodeon, responsable también de las series "Doug" y "Ren y Stimpy", ambas también en Canal Plus.

Los protagonistas son un grupo de bebés, lo que permite a los guionistas jugar con el absurdo eligiendo un punto de vista bastante alejado del sentido común adulto.

PROGRAMACION DE LAS EMISORAS DE RADIO LOCALES

De lunes a viernes

08,45 a 08,55 Palencia a las 8,45
08,55 a 09,00 Boletín Informativo Regional
10,57 a 11,00 Boletín Informativo Local
12,05 a 13,30 Apúntate cinco en Palencia
13,30 a 14,00 Castilla y León a las 13,30
14,05 a 14,30 La 5 en juego
14,50 a 15,00 Cimbalillo
19,05 a 19,45 Vivir Palencia
19,45 a 20,00 Palencia a las ocho menos cuarto de la tarde
19,55 a 20,00 Boletín Informativo Regional

Sábado

14,05 a 14,30 La 5 en juego
14,50 a 15,00 Cimbalillo

Domingo

14,05 a 14,30 La 5 en juego
14,30 a 15,00 Castilla y León a las 14,50

De lunes a viernes

07,55 a 08,00 Primer avance informativo local
08,20 a 08,40 El primero de la mañana, edición Palencia (Primer tiempo)
09,05 a 9,15 El primero de la mañana, edición Palencia (Segundo tiempo)
12,05 a 13,30 Viva la gente de Palencia (magazine)
13,35 a 14,00 La tertulia de Antena 3
14,05 a 14,30 Antena de Palencia, informativo local y provincial
14,40 a 15,00 Antena deportiva
15,30 a 16,00 Crónica 3, informativo regional
19,05 a 20,00 Palencia a las siete (Informativos, consejos, curiosidades...)
23,40 a 23,45 Resumen informativo del día
23,55 a 00,00 Previsiones informativas

Sábado

08,30 a 09,00 Informativo Regional
12,30 a 14,00 Viva el sábado (información, cine, horóscopo, caza...)
14,05 a 14,15 Resumen de la semana, informativo
14,15 a 15,00 Al contrataque, agenda deportiva

Domingo

12,05 a 15,00 Tú, yo y la música (música, cultura, información, deportes, motor, cine...)
23,55 a 00,00 Resumen deportivo

De lunes a viernes

08,00 a 21,00 Fórmula DIAL (Programación musical con canciones interpretadas exclusivamente en castellano)
21,00 a 22,00 Sonora DIAL (Sonidos latinos, salsa, rumba, merengue...)
22,00 a 00,00 Dentro de tí (Las mejores baladas del pop nacional)
00,00 a 04,00 A solas contigo (Temas románticos, salpicados con pequeñas frases y pensamientos célebres con dedicatorias del oyente)
04,00 a 08,00 Fórmula DIAL

Programación local
Mañanas: de 9 a 15 horas.
Tardes: de 16 a 20 horas.

Sábado

08,00 a 20,00 Fórmula DIAL
20,00 a 21,00 Tiene Sevilla (Programa dedicado a promocionar los nuevos valores de la música del sur).
21,00 a 22,00 Altozano (Tiempo para el Flamenco)
22,00 a 00,00 Fórmula DIAL

Programación local
Mañana: de 10 a 14 horas.

Domingo

09,00 a 20,00 Fórmula DIAL
20,00 a 21,00 Rumbeolas (Programa dedicado a la rumba)
21,00 a 22,00 Altozano (Tiempo para el flamenco)
22,00 a 23,00 Fórmula DIAL
23,00 a 00,00 Las estrellas (Monográfico dedicado a nuestras estrellas, con-entrevistas y sus canciones)

Programación local
Mañana: 10 a 13 horas.

De lunes a viernes

07,50 a 08,00 Matinal SER (Redacción Palencia)
08,50 a 09,00 Hoy por hoy (Palencia)
12,30 a 14,00 Hoy por hoy (Palencia)
14,10 a 14,30 Hora 14 (Redacción Palencia)
15,10 a 16,00 El club de la tarde (Palencia)
–Deportes
–La voz del campo
–Nuestra tierra
18,03 a 19,00 El club de la tarde (Palencia)
19,20 a 19,30 Hora 25 (Redacción Palencia)
19,50 a 20,00 Hora 25 (Redacción Palencia)

Sábado

07,50 a 08,00 Matinal SER (Redacción Palencia)
08,50 a 09,00 Matinal SER (Redacción Palencia)
12,25 a 14,00 A vivir que son dos días (Palencia)
14,10 a 14,30 Hora 14 (Redacción Palencia)
15,10 a 16,00 Carrusel deportivo (Palencia)

Domingos

12,05 a 14,00 A vivir que son dos días (Palencia)
14,10 a 14,30 Hora 14 (Redacción Palencia)
15,35 a 16,00 Carrusel Deportivo (Palencia)
21,00 a 21,25 Carrusel Deportivo (Palencia)

M.C.D.2022

tve1

LUNES, 6

17,10.- TURNO DE OFICIO
"El violador"
18,00.- CURRO JIMENEZ
19,00.- EVA Y ADAN, AGENCIA MATRIMONIAL
19,30.- LA HORA DE BILL COSBY
20,00.- V
20,55.- COLORIN COLORADO
21,00.- TELEDIARIO 2
21,27.- EL TIEMPO
21,30.- CODIGO UNO
22,55.- ABIERTO POR VACACIONES
23,50.- ESTA ES SU VIDA
00,50.- TELEDIARIO 3
01,05.- CINE DE MEDIANOCHE
"El cañón Bofors"
02,45.- DIGA 33
03,15.- FIN DE EMISION

MARTES, 7

07,30.- CARTA DE AJUSTE
07,59.- APERTURA Y PRESENTACION
08,00.- PINNIC
11,30.- SIN VERGÜENZA
12,00.- NOTICIAS
12,05.- MACGIVER
13,00.- PASO A PASO
13,30.- GUILLERMO TELL
13,55.- NOTICIAS
14,00.- INFORMATIVO TERRITORIAL
14,30.- NO TE RIAS QUE ES PEOR
15,00.- TELEDIARIO 1
15,30.- KASSANDRA
16,20.- PASA LA VIDA
17,10.- TURNO DE OFICIO
18,00.- CURRO JIMENEZ
18,55.- NOTICIAS
19,00.- EVA Y ADAN, AGENCIA MATRIMONIAL
19,30.- LA HORA DE BILL COSBY
20,00.- V
21,55.- COLORIN COLORADO
21,00.- TELEDIARIO 2
21,27.- EL TIEMPO
21,30.- LUCKY LUKE
22,30.- EL MARTES SE MUEVE
"Orden de muerte" (1983). Dirección: Roberto Faenza. Intérpretes: John Lydon, Harvey Keitel
El Departamento de Narcóticos de la Policía de Nueva York, desde hace algún tiempo, está sufriendo el asesinato de detectives
00,15.- EN PRIMERA
00,45.- TELEDIARIO 3
01,00.- CINE DE MEDIANOCHE
"Lo desconocido" (1956). Dirección: Leslie Norman. Intérpretes: Dean Jagger, Edward Chapman
En el campo, en un páramo de Escocia, se despliega un gran contingente del Ejército para intentar averiguar los orígenes de una desconocida radiación que surge del interior de la tierra

02,20.- TESTIMONIO
02,25.- DIGA 33
02,55.- DESPEDIDA Y CIERRE

la 2 tve

LUNES, 6

17,30.- LA RUTA QUETZAL
18,00.- SESION DE VERANO
"Un tipo solitario"
19,30.- JUGUEMOS AL TRIVIAL
20,00.- EL INFORME DEL DIA
20,30.- LOS SUPLEMENTOS
-Tendido cero
21,00.- LINGO
21,30.- EL SUPERAGENTE 86
22,00.- LA ESTRELLA ES... LA FOX
"Canción de cuna para un cadáver"
00,20.- DOCUMENTOS TV
01,15.- CINE CLUB: CLASICOS DEL CINE
"Drácula"
02,30.- FIN DE EMISION

MARTES, 7

06,30.- CARTA DE AJUSTE
06,59.- APERTURA Y PRESENTACION
07,00.- EL INFORMATIVO DE LA MAÑANA
10,30.- UNIVERSIDAD DE VERANO
11,30.- EURONEWS

11,45.- POBRE DIABLA
12,45.- LA PRIMERA RESPUESTA
13,30.- EL INFORMATIVO DEL MEDIODIA
14,00.- EL VIEJO POLICIA
15,00.- CIFRAS Y LETRAS JUNIOR
15,30.- GRANDES DOCUMENTALES. NATIONAL GEOGRAPHIC
16,30.- TAHITI Y SUS ISLAS, EL ULTIMO PARAISO
17,00.- ALATUL
17,30.- SESION DE VERANO
"3S3, agente especial". Dirección: Sergio Sollima. Intérpretes: George Ardisson, Fernando Sancho
19,30.- JUGUEMOS AL TRIVIAL
20,00.- INFORME DEL DIA
20,30.- LOS SUPLEMENTOS
LA RUTA DE LAS CORDOBAS
21,00.- LINGO
21,30.- EL SUPERAGENTE 86
22,00.- FUTBOL. SUB-21
España - Noruega
Desde el estadio Carlos Belmonte (Albacete)
23,50.- ALUCINE

01,30.- CINE CLUB. TAN LEJOS, TAN CERCA
"El botones y las playgirls" (1962). Dirección: Fritz Umgelter y Francis Ford Coppola. Intérpretes: June Wilkenson, Don Kenny, Karin Dor
Georges es sólo un botones más del hotel 'Felices Vacaciones', pero aspira a ocupar allí el puesto de detective
03,10.- DESPEDIDA Y CIERRE

Antena 3 Televisión

LUNES, 6

17,30.- COSAS DE CASA
18,00.- LA MERIENDA
Infantil presentado por Ana Chávarri y el profesor Lupilla. Incluye juegos y las series:
-El libro de la selva
18,40.- NUEVOS POLICIAS
19,30.- EL EQUIPO A
20,30.- NOTICIAS

21,00.- LOS VIGILANTES DE LA PLAYA
22,00.- CINE
01,30.- NOTICIAS
Con José María Carrascal
02,00.- LA BOCA DEL LOBO
03,00.- FIN DE EMISION

MARTES, 7

06,30.- RODILLO DE PROGRAMACION
07,00.- LA RECLUTA BENJAMIN
[illegible]30.- MI BELLA GENIO
08,00.- VACACIONES ANIMADAS
11,15.- CINE MATINAL
13,00.- PIPI CALZASLARGAS
13,30.- SALVADOS POR LA CAMPANA
14,00.- EL PRINCIPE DE BEL AIR
15,00.- NOTICIAS
15,30.- TELECINE
17,30.- COSAS DE CASA
18,00.- LA MERIENDA

18,40.- NUEVOS POLICIAS
19,30.- EL EQUIPO A
20,30.- NOTICIAS
21,00.- LOS VIGILANTES DE LA PLAYA
22,00.- AL FILO DE LA LEY
23,30.- EN LOS LIMITES DE LA REALIDAD
01,00.- NOTICIAS
01,30.- LINEA AMERICA

02,00.- CINE DE MADRUGADA
03,30.- CIERRE DE EMISION

TELE 5

LUNES, 6

16,20.- CINE ESPAÑOL
18,15.- APARTAMENTO PARA TRES
"La línea caliente de Stanley"

18,45.- LA QUINTA DE HIERRO
19,45.- PAPA COMANDANTE
20,10.- LA RULETA DE LA FORTUNA
Concurso presentado por Fernando Esteso
20,45.- TELECUPON
21,05.- MELROSE PLACE
22,00.- MISTERIOS SIN RESOLVER
Presentado por Julián Lago
24,00.- BELLEZAS AL AGUA
02,15.- ENTRE HOY Y MAÑANA
02,45.- UNA NOCHE DE PELICULA
04,20 - CINE
06,00.- TAXI

MARTES, 7

06,30.- AVANCE DE PROGRAMACION
06,35.- ENTRE HOY Y MAÑANA
07,00.- DESAYUNA CON ALEGRIA
09,35.- SKYPPY EL CANGURO
09,55.- LA BOLA DE DAN
10,25.- CINE VACACIONES: "El hijo de Robin Hood"
12,05.- VEN A CANTAR
12,40.- UNA DE CINE: "Conan el bárbaro"
15,00.- ENTRE HOY Y MAÑANA

15,30.- PRIMER AMOR
16,20.- CINE ESPAÑOL: "El señor está servido"
18,00.- APARTAMENTO PARA TRES
18,30.- LA QUINTA DE HIERRO
19,45.- PAPA COMANDANTE
20,10.- LA RULETA DE LA FORTUNA
20,45.- TELECUPON

21,05.- CINE: "La soga de la horca"
23,10.- CINE: "La profesora de educación sexual"
00,45.- ENTRE HOY Y MAÑANA
01,15.- UNA DE PELICULA: "El chico de la bahía"
02,55.- MANNIX
03,45.- TAXI
04,10.- CIERRE DE PROGRAMACION

CANAL+

LUNES, 6

16,38.- LARGOMETRAJE
"Viento de cólera"
18,06.- LARGOMETRAJE
"En contra de su voluntad"
19,35.- DOUG
20,00.- NOTICIAS

20,05.- LOS 40 PRINCIPALES
20,30.- EL DIA DESPUES
21,28.- INFORMACION METEOROLOGICA
21,30.- NOTICIAS
21,53.- INFORMACION DEPORTIVA
22,00.- ESTRENO CANAL +
"Grand Canyon"
00,10.- LARGOMETRAJE
"Dos duros sobre ruedas"
01,44.- BOXEO
02,44.- LARGOMETRAJE
"El filósofo"
04,05.- FIN DE EMISION

MARTES, 7

8,00.- ABC WORLD NEWS
08,30.- DIBUJOS ANIMADOS: "Tres fantasmitas"
08,55.- VIDEOMINUTO
09,52.- REDACCION. NOTICIAS
10,00.- CINE: "Rosencratz y Guildenstern han muerto"
11,54.- CINE: "Doctor Petiot"
13,35.- LOS 40 PRINCIPALES
14,00.- REDACCION. NOTICIAS

14,05.- DIBUJOS ANIMADOS: "Los chicos de Beverly Hills"
14,30.- TELESERIE: "Aquí mando yo"
15,00.- DOCUMENTAL: "La noche de los vampiros"
15,27.- SESION ESPECIAL V.O.: "Madame Bovary"
17,44.- CINE: "La sospecha"
19,12.- PIEZAS: BERNARDO, EL ULTIMO JINETE
19,35.- DIBUJOS ANIMADOS
20,00.- AVANCE. REDACCION

20,05.- LOS 40 PRINCIPALES
20,30.- TELECOMEDIA: "Alf"
21,00.- TELECOMEDIA: "Padres forzosos"
21,28.- INFORMACION METEOROLOGICA
21,30.- REDACCION. NOTICIAS
21,54.- INFORMACION DEPORTIVA
22,00.- ESTRENO CANAL+: "La historia de James Brady"
23,25.- CINE: "Game Over, se acabó el juego"
00,53.- MUSICA NOCHE: Segunda Sinfonía de Brahms y Sinfonía 36 de Mozart
02,15.- CINE: "Sueños rotos"
03,45.- CIERRE

M.C.D.2022

Fútbol 1-X-2

Once acertantes del Pleno al 15 cobrarán 27 millones

Madrid (EFE).- Los once acertantes del pleno al 15 de la primera jornada de la quiniela recibirán un premio de 27.756.768 pesetas cada uno, después de haberse escrutado el ciento por ciento de los boletos.

- Datos 1a. jornada:

Recaudación: 969.893.400 pesetas.

Total premios: 533.441.370.

Especial P-15: 96.989.340.

Para 14: 145.484.010.

Para 13, 12 y 11: 96.989.340.

Bote acumulado: 208.335.111.

Fondo -15: 305.324.451.

P-15, 11 a 27.756.768 pesetas.

De 14, 35 a 4.154.686.

De 13, 1.629 a 59.539.

De 12, 26.845 a 3.613.

De 11, 219,843 a 441.

Fernando Fernán-Gómez, premio novela de humor Espasa-Calpe

Madrid (EFE).- El actor y escritor Fernando Fernán-Gómez obtuvo hoy el Primer Premio Novela de Humor Espasa-Calpe con su obra "El Ascensor de los Borrachos", al imponerse este texto en las prefrencias del jurado a otros cincuenta originales.

Dotado con tres millones de pesetas, el Premio Novela de Humor Espasa-Calpe ha sido instituido por esta firma para "contribuir a la creación y difusión de la narrativa de humor, debido a la larga tradición de esta editorial en ese campo".

El jurado que ha concedido el galardon a Fernán Gómez estuvo integrado por el academico Victor Garcia de la Concha y el editor Javier de Juan, junto a Carmen Posadas, Alfonso Ussía y José Luis Alonso de Santos.

Premio Nacional de Teatro en 1985, Fernán-Gómez -nacido en Lima en 1921 e hijo de la actriz Carola Fernandez Gómez-, comenzó su carrera teatral en 1940 con Jardiel Poncela y la obra "Los Ladrones somos gente honrada", y publicó su primera novela "El Vendedor de Naranjas" en 1961.

Actor con Víctor Erice en "El Espíritu de la Colmena" (1973), Carlos Saura en "Mamá Cumple Cien Años" (1979), Manuel Gutierrez Aragón en "Maravillas" (1980), Mario Camús en "La Colmena" (1983) y Jaime Chávarri en "Las Bicicletas son para el Verano" (1978), Fernán-Gómez publicó en 1985 su segunda novela, "El Viaje a Ninguna Parte", a la que siguieron "El Mal de Amor", la autobiografía "El Tiempo Amarillo" y las narraciones "El Arte de Desear" y "El Pícaro, Aventuras y Desventuras de Lucas Maraña".

Acompañando al titular de la cartera, Pérez Rubalcaba

Serra asistió a la toma de posesión de los altos cargos de Presidencia

Madrid (EFE).- El vicepresidente del Gobierno, Narcís Serra, asistió esta mañana a la toma de posesión de los altos cargos del Ministerio de la Presidencia, cuyo titular, Alfredo Pérez Rubalcaba, se encontraba también presente en el acto, informaron fuentes oficiales.

Fernando Sequeira, subsecretario de Presidencia, Enrique Guerrero y Miguel Gil, secretarios generales del nuevo departamento, tomaron posesión de sus cargos hoy, día en que el Boletín Oficial del Estado (BOE) publica la nueva estructura orgánica del Ministerio de la Presidencia.

El acto, que duró aproximadamente media hora, se celebró en el Palacio de la Moncloa y contó también con la asistencia del ministro de Educación, Gustavo Suárez Pertierra.

El real decreto que publica hoy el BOE señala que "la eficacia de la acción del Gobierno" requiere estructuras de coordinación que aseguren tanto el apoyo al Presidente, como la "unidad y coherencia" del conjunto de la actividad del Ejecutivo.

Con tal fin, el Ministerio de la Presidencia asume las competencias del anterior Ministerio de Relaciones con las Cortes y de la Secretaría del Gobierno y al Ministerio del Portavoz del Gobierno, así como la Secretaría General de Coordinación y Servicios de la Presidencia del Gobierno.

Según el real decreto, la conexión entre Gobierno y Cortes Generales queda garantizada por la Secretaría General de Relaciones con las Cortes, que queda a cargo de Enrique Guerrero, quien anteriormente era subsecretario de Educación y Ciencia.

Narcís Serra, vicepresidente del Gobierno

Por otro lado, la Secretaría General del Portavoz del Gobierno, dirigida por Miguel Gil -antes subsecretario del Ministerio del Portavoz- asume la tarea de velar porque la "información que emana del Gobierno responda a los principios de transparencia y coordinación".

"Parece conveniente", según el BOE, "centralizar en un órgano administrativo las funciones de asistencia material al Presidente, al Vicepresidente y órganos dependientes de la Presidencia del Gobierno para conseguir con ello una mayor eficacia".

Esta labor correspondería a la Subsecretaría del Ministerio de la Presidencia, que encabeza Fernando Sequeira, hasta ahora subsecretario de Relaciones con las Cortes y la Secretaría del Gobierno.

El real decreto que hace público hoy el BOE prevé que sea el ministro de la Presidencia, Alfredo Pérez Rubalcaba, quien sustituya al vicepresidente del Gobierno "en los casos de vacante, ausencia o enfermedad en la Presidencia de la Comisión General de Secretarios de Estado y Subsecretarios".

Antes de la última remodelación gubernamental, esta labor recaía en el ministro de Relaciones con las Cortes.

Quedan también adscritos al Ministerio de la Presidencia el BOE, el Centro de Estudios Constitucionales (CES) y el Centro de Investigaciones sociológicas (CIS).

Por el secuestro de su compañero Julio Iglesias Zamora

Trabajadores de Ikusi *«Estamos cansados, pero seguiremos con nuestras acciones»*

San Sebastián (EFE).- Un representante del comité de empresa de "Ikusi", en la que trabaja el ingeniero Julio Iglesias Zamora, secuestado por ETA hace 64 días, ha reconocido hoy que los trabajadores "estamos cansados, pero hasta que no esté Julio aquí lógicamente vamos a seguir con la misma línea de actuación".

Como cada lunes desde que Julio Iglesias Zamora está en poder de la banda terrorista, los trabajadores de "Ikusi" volvieron a concentrarse en silencio en la entrada de la fábrica para exigir la libertad de su compañero.

El representante de los operarios de la empresa señaló que hoy se reunirán para determinar las acciones de protesta que se llevarán a cabo durante esta semana, entre las que destaca su presencia en las regatas de la Concha y la pegada de carteles anunciadores de la manifestación contra el secuestro que se celebrará el próximo sábado día 11.

A pesar de que coinciden dos manifestaciones en una semana, los trabajadores mantendrán su habitual marcha de los jueves, aunque creen que "la gente se puede cansar un poco, pero consideramos que la manifestación que hemos mantenido, no por protagonismo, tenemos que mantenerla".

Lotería Primitiva

Un máximo acertante cobrará 180 millones

Madrid (EFE).- En el escrutinio del sorteo de Lotería Primitiva celebrado el sábado en Madrid ha aparecido un máximo acertante que cobrará 180.284.562 pesetas, informa el Organismo Nacional de Loterías y Apuestas del Estado.

De segunda categoría hay 7 boletos que percibirán 5.328.608 pesetas, de tercera 135 que recibirán 552.596 pesetas, de cuarta 9.477 que están premiados con 11.152 pesetas y los 202.947 de quinta categoría, tres aciertos, cobrarán 1.103 pesetas.

La combinación ganadora estuvo compuesta por los números 20 - 22 - 27 - 31 - 38 - 39, el complementario fue el 26 y el reintegro correspondió al 3.

Desactivada una bomba en Getxo con dos kilos de explosivos

Bilbao (EFE).- El artefacto desactivado esta mañana en la localidad vizcaína de Getxo por especialistas de la Policía Autónoma vasca contenía dos kilos de sustancias explosivas y antes de su inutilización fue preciso desalojar tres bloques de viviendas, informó la Ertzaintza.

Fuentes de la Policía vasca explicaron que, minutos antes de las seis de la madrugada, se recibió en la Asociación de Ayuda en Carretera-DYA una llamada anónima que alertaba de la colocación de una bomba junto a un bar de la calle Amaia, del barrio getxotarra de Romo.

El comunicante, que no responsabilizó del atentado a ningún grupo en concreto, precisó que el artefacto haría explosión en 30 minutos.

Agentes de la Ertzaintza comprobaron la existencia de una bolsa sospechosa a la altura del número 6 de dicha calle, aunque colocada en el exterior de un establecimiento comercial distinto y próximo al referido en la llamada anónima.

Los efectivos policiales, que cortaron el tráfico y acordonaron la zona, desalojaron también a los residentes en tres boques de viviendas.

Sobre las 7,20 horas, un equipo de la Unidad Especial de Desactivación de Explosivos de la Ertzaintza (UEDE) inutilizó la bomba mediante la colocación de un cebo.

El artefacto contenía kilo y medio de amonal, un cartucho de cerca de medio kilo de TNT y un temporizador, preparado para activarse a las 8,15, dos horas después de lo que indicaba el aviso anónimo, según precisó la Ertzaintza.

Tras la intervención de los artificieros de la Policía vasca, el vecindario desalojado volvió a sus domicilios, y quedó restablecida la circulación de vehículos.

M.C.D.2022